

ФАКТОР ИНФО

общественно-политическая газета

новости обзоры аналитика

Среда 17 апреля 2024 года №81 | Московская область

ГОРОДСКОЙ ОКРУГ ВОСКРЕСЕНСК МОСКОВСКОЙ ОБЛАСТИ

Администрация
городского округа Воскресенск
Московской области

ПОСТАНОВЛЕНИЕ 11.04.20204 № 1737

Об изъятии земельного участка и находящихся на нем жилых помещений для муниципальных нужд городского округа Воскресенск Московской области в связи с признанием расположенного на земельном участке многоквартирного дома аварийным и подлежащим сносу

В соответствии со статьей 32 Жилищного кодекса Российской Федерации, статьей 279 Гражданского кодекса Российской Федерации, статьей 56.6 Земельного кодекса Российской Федерации, постановлением администрации Воскресенского муниципального района Московской области от 10.05.2018 № 310 «О признании многоквартирных жилых домов аварийными и подлежащими сносу», решением Совета депутатов городского округа Воскресенск Московской области от 18.09.2019 № 8/1 «О правопреемстве органов местного самоуправления городского округа Воскресенск Московской области»

ПОСТАНОВЛЯЮ:

- Изъять для муниципальных нужд городского округа Воскресенск Московской области земельный участок под многоквартирным домом, расположенный по адресу: Московская область, городской округ Воскресенск, с. Барановское, ул. Фабрика Вперед, д. 6.
- Изъять жилые помещения, принадлежащие гражданам на праве собственности, находящиеся в многоквартирном доме, расположенном на указанном земельном участке:
 - Жилое помещение - квартира № 1 с кадастровым номером 50:29:0020305:1334;
 - Жилое помещение - квартира № 3 с кадастровым номером 50:29:0020305:1336;
 - Жилое помещение - квартира № 4 с кадастровым номером 50:29:0020305:1337;
 - Жилое помещение - квартира № 5 с кадастровым номером 50:29:0020305:1338;
 - Жилое помещение - квартира № 6 с кадастровым номером 50:29:0020305:1339.
- Утвердить схему расположения указанного земельного участка. (Приложение - схема земельного участка.)
- Цель изъятия земельного участка - снос многоквартирного жилого дома, признанного аварийным и подлежащим сносу.
- Собственникам жилых помещений направить уведомление о принятом решении об изъятии земельного участка и проект соглашения об изъятии недвижимости для муниципальных нужд.
- Управлению жилищной политики (Ворфоломеева Ю.В.) в течение 10 дней со дня принятия настоящего постановления:
 - Направить копию постановления собственникам изымаемых жилых помещений с письмом уведомлением о вручении по почтовым адресам, указанным в заявлениях об учете прав на недвижимость, либо в случае отсутствия указанных адресов по почтовым адресам, указанным в ЕГРН;
 - Направить копию постановления в Федеральную службу государственной регистрации, кадастра и картографии по Московской области для внесения соответствующих сведений в ЕГРН.
- Опубликовать настоящее постановление в периодическом печатном издании «Фактор-инфо» и разместить на официальном сайте городского округа Воскресенск Московской области.
- Контроль за исполнением настоящего постановления возложить на заместителя Главы городского округа Воскресенск Московской области Илюшина О.В.

Глава городского округа Воскресенск А.В. Малкин

Схема расположения земельного участка на кадастровом плане территории

Утверждена постановлением администрации городского округа Воскресенск Московской области от 11.04.20204 № 1737

Условный номер земельного участка: ЗУ1 Площадь земельного участка: 485 кв.м.
Система координат: МСК-50
Геоданные

Имя точки	X, м	Y, м
:ЗУ1 (площадь 485 кв.м.)		
н1	429 392,81	2 267 174,23
н2	429 378,07	2 267 181,79
н3	429 364,52	2 267 155,36
н4	429 378,86	2 267 148,01
н1	429 392,81	2 267 174,23

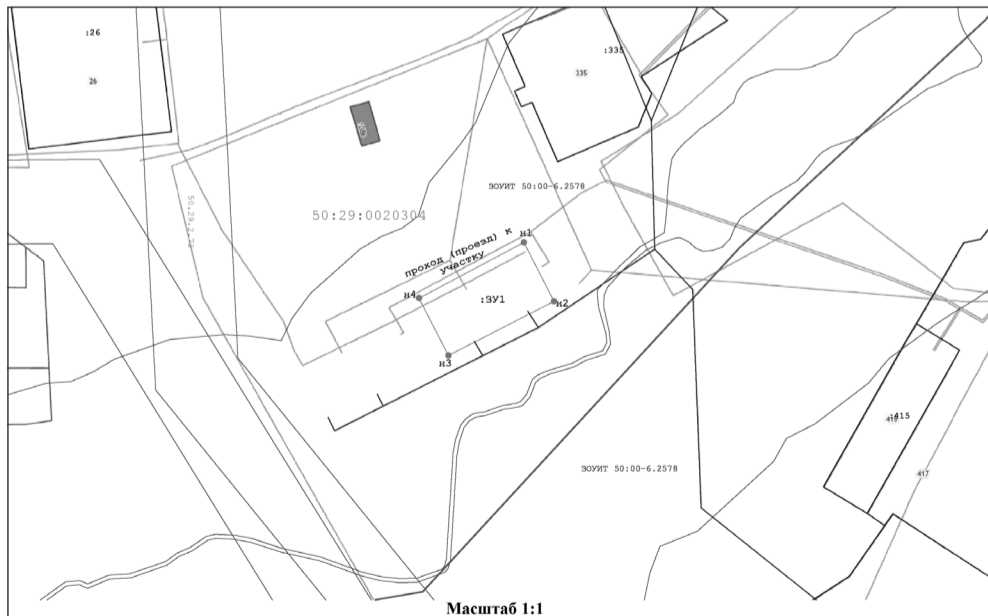

Условные

- Существующая часть границы, имеющаяся в ЕГРН сведения о которой достаточны для определения ее местоположения
- вновь образованная часть границы, сведения о которой достаточны для определения ее местоположения
- Граница кадастрового квартала
- 338 - Номера земельных участков, стоящих на кадастровом учете с уточненными границами
- 50:29:0020109 - Номер кадастрового квартала

- Граница охранных зон
- н1 - Характерная точка границы земельного участка, сведения о которой отсутствуют в ЕГРН, местоположение которой определено при кадастровых работах (новая характерная точка)
- 7 - Характерная точка границы земельного участка, сведения ЕГРН о которой соответствуют требованиям, установленным в соответствии с частью 13 статьи 22 Федерального закона от 13 июля 2015 г. N 218-ФЗ "О государственной регистрации недвижимости"

Администрация
городского округа Воскресенск
Московской области

ПОСТАНОВЛЕНИЕ 11.04.20204 № 1738

Об изъятии земельного участка и находящихся на нем жилых помещений для муниципальных нужд городского округа Воскресенск Московской области в связи с признанием расположенного на земельном участке многоквартирного дома аварийным и подлежащим сносу

В соответствии со статьей 32 Жилищного кодекса Российской Федерации, статьей 279 Гражданского кодекса Российской Федерации, статьей 56.6 Земельного кодекса Российской Федерации, постановлением Главы городского поселения им. Цюрупы Воскресенского муниципального района Московской области от 04.07.2019 № 24 «О признании многоквартирного дома, расположенного по адресу: Московская область, Воскресенский район, пос. им. Цюрупы, ул. Октябрьская, д.32, аварийным и подлежащим сносу», решением Совета депутатов городского округа Воскресенск Московской области от 18.09.2019 № 8/1 «О правопреемстве органов местного самоуправления городского округа Воскресенск Московской области»

ПОСТАНОВЛЯЮ:

- Изъять для муниципальных нужд городского округа Воскресенск Московской области земельный участок под многоквартирным домом, расположенный по адресу: Московская область, городской округ Воскресенск, пос. им. Цюрупы, ул. Октябрьская, д.32.
- Изъять жилые помещения, принадлежащие гражданам на праве собственности, находящиеся в многоквартирном доме, расположенном на указанном земельном участке:
 - Жилое помещение - квартира № 2 с кадастровым номером 50:29:0020101:1181;
 - Жилое помещение - квартира № 3 с кадастровым номером 50:29:0020101:1190;
 - Жилое помещение - квартира № 5 с кадастровым номером 50:29:0000000:54016;
 - Жилое помещение - квартира № 6 с кадастровым номером 50:29:0025010:1193;
 - Жилое помещение - квартира № 7 с кадастровым номером 50:29:0020101:1194;
 - Жилое помещение - квартира № 8 с кадастровым номером 50:29:0020101:1195.
- Утвердить схему расположения указанного земельного участка. (Приложение - схема земельного участка.)
- Цель изъятия земельного участка - снос многоквартирного жилого дома, признанного аварийным и подлежащим сносу.
- Собственникам жилых помещений направить уведомление о принятом решении об изъятии земельного участка и проект соглашения об изъятии недвижимости для муниципальных нужд.
- Управлению жилищной политики (Ворфоломеева Ю.В.) в течение 10 дней со дня принятия настоящего постановления:
 - Направить копию постановления собственникам изымаемых жилых помещений с письмом уведомлением о вручении по почтовым адресам, указанным в заявлениях об учете прав на недвижимость, либо в случае отсутствия указанных адресов по почтовым адресам, указанным в ЕГРН;
 - Направить копию постановления в Федеральную службу государственной регистрации, кадастра и картографии по Московской области для внесения соответствующих сведений в ЕГРН.
- Опубликовать настоящее постановление в периодическом печатном издании «Фактор-инфо» и разместить на официальном сайте городского округа Воскресенск Московской области.
- Контроль за исполнением настоящего постановления возложить на заместителя Главы городского округа Воскресенск Московской области Илюшина О.В.

Глава городского округа Воскресенск А.В. Малкин

Схема расположения земельного участка на кадастровом плане территории

Утверждена постановлением администрации городского округа Воскресенск Московской области от 11.04.20204 № 1738

Условный номер земельного участка: ЗУ1 Площадь земельного участка: 265 кв.м.
Система координат: МСК-50
Геоданные

Имя точки	X, м	Y, м
:ЗУ1 (площадь 265 кв.м.)		
н1	439 935,08	2 259 891,42
н2	439 914,55	2 259 902,13
н3	439 908,38	2 259 890,30
н4	439 915,45	2 259 886,62
н5	439 916,75	2 259 889,11
н6	439 928,68	2 259 882,89
н7	439 930,88	2 259 883,36
н1	439 935,08	2 259 891,42

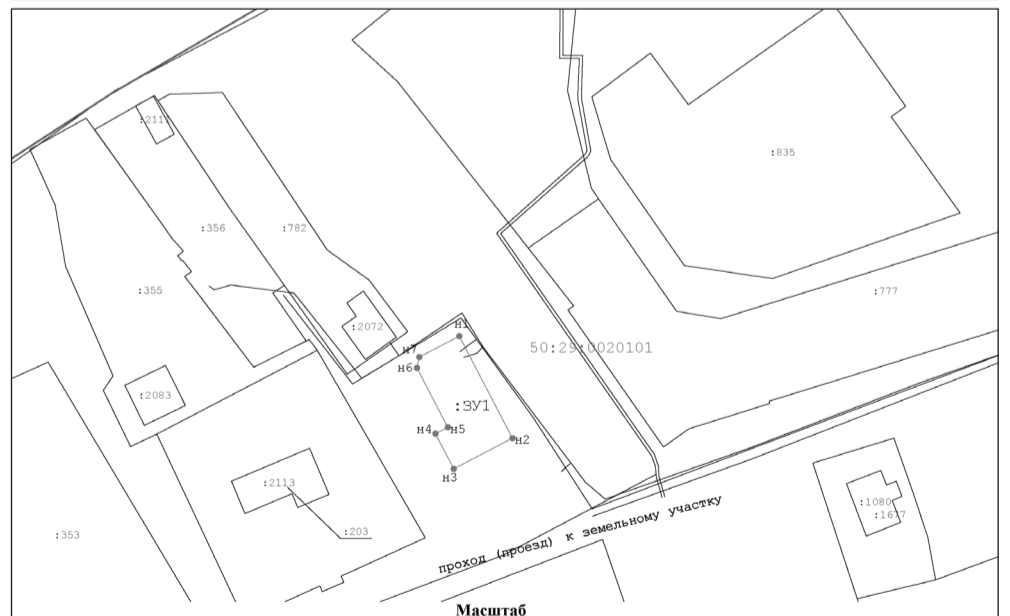

Условные

- Существующая часть границы, имеющаяся в ЕГРН сведения о которой достаточны для определения ее местоположения
- вновь образованная часть границы, сведения о которой достаточны для определения ее местоположения
- Граница кадастрового квартала
- 338 - Номера земельных участков, стоящих на кадастровом учете с уточненными границами
- 50:29:0020109 - Номер кадастрового квартала

- Граница охранных зон
- н1 - Характерная точка границы земельного участка, сведения о которой отсутствуют в ЕГРН, местоположение которой определено при кадастровых работах (новая характерная точка)
- 7 - Характерная точка границы земельного участка, сведения ЕГРН о которой соответствуют требованиям, установленным в соответствии с частью 13 статьи 22 Федерального закона от 13 июля 2015 г. N 218-ФЗ "О государственной регистрации недвижимости"

Администрация
городского округа Воскресенск
Московской области

ПОСТАНОВЛЕНИЕ

12.04.2024 № 1753

Об изъятии земельного участка и находящихся на нем жилых помещений для муниципальных нужд городского округа Воскресенск Московской области в связи с признанием расположенного на земельном участке многоквартирного дома аварийным и подлежащим сносу

В соответствии со статьей 32 Жилищного кодекса Российской Федерации, статьей 279 Гражданского кодекса Российской Федерации, статьей 56.6 Земельного кодекса Российской Федерации, постановлением администрации городского поселения Хорлово Воскресенского муниципального района Московской области от 10.05.2018 № 62 «О признании многоквартирных жилых домов, расположенных по адресу: п. Хорлово, ул. 1-ая Пятилетка, д. 1, 2, 3, пл. Ленина, д. 8, аварийными и подлежащим сносу» (с изменениями от 04.10.2018 № 115), решением Совета депутатов городского округа Воскресенск Московской области от 18.09.2019 № 8/1 «О правопреемстве органов местного самоуправления городского округа Воскресенск Московской области»

ПОСТАНОВЛЯЮ:

1. Изъять для муниципальных нужд городского округа Воскресенск Московской области земельный участок под многоквартирным домом, расположенный по адресу: Московская область, Воскресенский район, п. Хорлово, ул. 1-ая Пятилетка, д. 2.
2. Изъять жилые помещения, принадлежащие гражданам на праве собственности, находящиеся в многоквартирном доме, расположенном на указанном земельном участке:
 - 2.1. Жилое помещение – квартира № 1 с кадастровым номером 50:29:0040505:294;
 - 2.2. Жилое помещение – квартира № 2 с кадастровым номером 50:29:0040505:295;
 - 2.3. Жилое помещение – квартира № 4 с кадастровым номером 50:29:0040505:297;
 - 2.4. Жилое помещение – квартира № 5 с кадастровым номером 50:29:0040505:298;
 - 2.5. Жилое помещение – квартира № 6 с кадастровым номером 50:29:0040505:299;
 - 2.6. Жилое помещение – квартира № 7 с кадастровым номером 50:29:0040505:300;
 - 2.7. Жилое помещение – квартира № 8 с кадастровым номером 50:29:0040505:301.
3. Утвердить схему расположения указанного земельного участка. (Приложение - схема земельного участка.)
4. Цель изъятия земельного участка – снос многоквартирного жилого дома, признанного аварийным и подлежащим сносу.
5. Собственникам жилых помещений направить уведомление о принятом решении об изъятии земельного участка и проект соглашения об изъятии недвижимости для муниципальных нужд.
6. Управлению жилищной политики (Ворфоломеева Ю.В.) в течение 10 дней со дня принятия настоящего постановления:
 - 6.1. Направить копию постановления собственникам изымаемых жилых помещений с письмом уведомлением о вручении по почтовым адресам, указанным в заявлениях об учете прав на недвижимость, либо в случае отсутствия указанных адресов по почтовым адресам, указанным в ЕГРН;
 - 6.2. Направить копию постановления в Федеральную службу государственной регистрации, кадастра и картографии по Московской области для внесения соответствующих сведений в ЕГРН.
7. Опубликовать настоящее постановление в периодическом печатном издании «Фактор-инфо» и разместить на официальном сайте городского округа Воскресенск Московской области.
8. Контроль за исполнением настоящего постановления возложить на заместителя Главы городского округа Воскресенск Московской области Илюшина О.В.

Временно исполняющий полномочия Главы городского округа Воскресенск Е.В. Овсянкина

Схема расположения земельного участка на кадастровом плане территории

Утверждена
постановлением Администрации городского округа Воскресенск Московской области
от 12.04.2024 № 1753

Условный номер земельного участка: ЗУ1 Площадь земельного участка: 648 кв.м.
Система координат: МСК-50, зона 2

Обозначение характерных точек границ	X, м	Y, м
:ЗУ1 (площадь 648 кв.м.)		
1	420 195,64	2 271 101,83
2	420 193,62	2 271 121,04
3	420 160,73	2 271 117,58
4	420 162,83	2 271 097,83
1	420 195,64	2 271 101,83



Администрация
городского округа Воскресенск
Московской области

ПОСТАНОВЛЕНИЕ

12.04.2024 № 1754

Об изъятии земельного участка и находящихся на нем жилых помещений для муниципальных нужд городского округа Воскресенск Московской области в связи с признанием расположенного на земельном участке многоквартирного дома аварийным и подлежащим сносу

В соответствии со статьей 32 Жилищного кодекса Российской Федерации, статьей 279 Гражданского кодекса Российской Федерации, статьей 56.6 Земельного кодекса Российской Федерации, постановлением администрации Воскресенского муниципального района Московской области от 10.05.2018 № 310 «О признании многоквартирных жилых домов аварийными и подлежащими сносу», решением Совета депутатов городского округа Воскресенск Московской области от 18.09.2019 № 8/1 «О правопреемстве органов местного самоуправления городского округа Воскресенск Московской области»

ПОСТАНОВЛЯЮ:

1. Изъять для муниципальных нужд городского округа Воскресенск Московской области земельный участок под многоквартирным домом, расположенный по адресу: Московская область, Воскресенский район, с/п Ашитковское, с. Барановское, ул. Фабрика Вперед, д. 17.
2. Изъять жилые помещения, принадлежащие гражданам на праве собственности, находящиеся в многоквартирном доме, расположенном на указанном земельном участке:
 - 2.1. Жилое помещение – квартира № 1 с кадастровым номером 50:29:0020305:1296;
 - 2.2. Жилое помещение – квартира № 4 с кадастровым номером 50:29:0020305:1297;
 - 2.3. Жилое помещение – квартира № 5 с кадастровым номером 50:29:0020305:1298;
 - 2.4. Жилое помещение – квартира № 7 с кадастровым номером 50:29:0020305:1300.
3. Утвердить схему расположения указанного земельного участка. (Приложение - схема земельного участка.)
4. Цель изъятия земельного участка – снос многоквартирного жилого дома, признанного аварийным и подлежащим сносу.
5. Собственникам жилых помещений направить уведомление о принятом решении об изъятии земельного участка и проект соглашения об изъятии недвижимости для муниципальных нужд.
6. Управлению жилищной политики (Ворфоломеева Ю.В.) в течение 10 дней со дня принятия настоящего постановления:
 - 6.1. Направить копию постановления собственникам изымаемых жилых помещений с письмом уведомлением о вручении по почтовым адресам, указанным в заявлениях об учете прав на недвижимость, либо в случае отсутствия указанных адресов по почтовым адресам, указанным в ЕГРН;
 - 6.2. Направить копию постановления в Федеральную службу государственной регистрации, кадастра и картографии по Московской области для внесения соответствующих сведений в ЕГРН.
7. Опубликовать настоящее постановление в периодическом печатном издании «Фактор-инфо» и разместить на официальном сайте городского округа Воскресенск Московской области.
8. Контроль за исполнением настоящего постановления возложить на заместителя Главы городского округа Воскресенск Московской области Илюшина О.В.

Временно исполняющий полномочия Главы городского округа Воскресенск Е.В. Овсянкина

Схема расположения земельного участка на кадастровом плане территории

Утверждена
постановлением Администрации городского округа Воскресенск Московской области
от 12.04.2024 № 1754

Условный номер земельного участка: ЗУ1 Площадь земельного участка: 591 кв.м.
Система координат: МСК-50, зона 2

Обозначение характерных точек границ	X, м	Y, м
:ЗУ1 (площадь 591 кв.м.)		
1	429 827,69	2 267 745,73
2	429 807,57	2 267 770,73
3	429 792,98	2 267 758,99
4	429 812,82	2 267 734,67
1	429 827,69	2 267 745,73

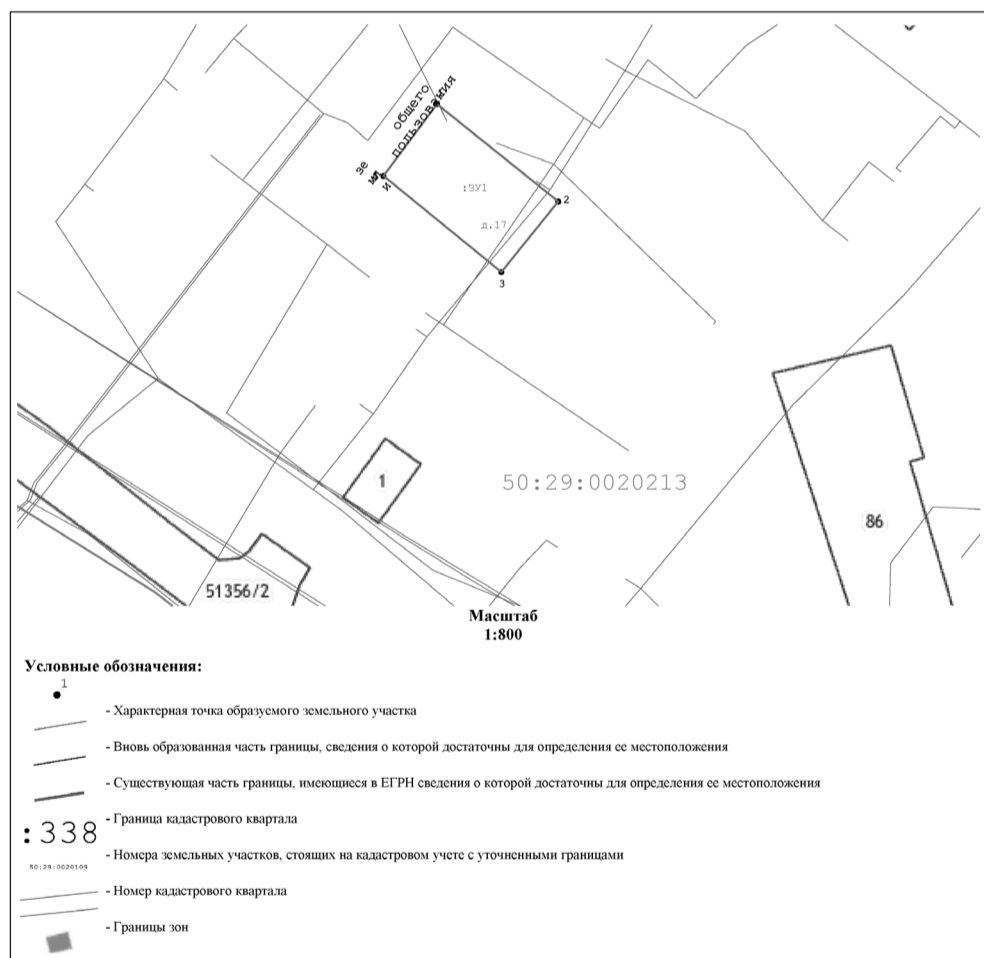

Администрация
городского округа Воскресенск
Московской области

ПОСТАНОВЛЕНИЕ

12.04.2024 № 1755

Об изъятии земельного участка и находящихся на нем жилого помещения для муниципальных нужд городского округа Воскресенск Московской области в связи с признанием расположенного на земельном участке многоквартирного дома аварийным и подлежащим сносу

В соответствии со статьей 32 Жилищного кодекса Российской Федерации, статьей 279 Гражданского кодекса Российской Федерации, статьей 56.6 Земельного кодекса Российской Федерации, постановлением администрации Воскресенского муниципального района Московской области от 10.05.2018 № 310 «О признании многоквартирных жилых домов аварийными и подлежащими сносу», решением Совета депутатов городского округа Воскресенск Московской области от 18.09.2019 № 8/1 «О правопреемстве органов местного самоуправления городского округа Воскресенск Московской области»

ПОСТАНОВЛЯЮ:

1. Изъять для муниципальных нужд городского округа Воскресенск Московской области земельный участок под многоквартирным домом, расположенный по адресу: Московская область, городской округ Воскресенск, с. Барановское, ул. Фабрика Вперед, д. 26.
2. Изъять жилое помещение – квартира № 1, с кадастровым номером 50:29:0020213:28, принадлежащее гражданам на праве собственности, находящееся в многоквартирном доме, расположенном на указанном земельном участке:
3. Утвердить схему расположения указанного земельного участка. (Приложение - схема земельного участка.)

4. Цель изъятия земельного участка – снос многоквартирного жилого дома, признанного аварийным и подлежащим сносу.
5. Собственникам жилого помещения направить уведомление о принятом решении об изъятии земельного участка и проект соглашения об изъятии недвижимости для муниципальных нужд.
6. Управлению жилищной политики (Ворфоломеева Ю.В.) в течение 10 дней со дня принятия настоящего постановления:
6.1. Направить копию постановления собственникам изымаемого жилого помещения с письмом уведомлением о вручении по почтовым адресам, указанным в заявлениях об учете прав на недвижимость, либо в случае отсутствия указанных адресов по почтовым адресам, указанным в ЕГРН;
6.2. Направить копию постановления в Федеральную службу государственной регистрации, кадастра и картографии по Московской области для внесения соответствующих сведений в ЕГРН.
7. Опубликовать настоящее постановление в периодическом печатном издании «Фактор-инфо» и разместить на официальном сайте городского округа Воскресенск Московской области.
8. Контроль за исполнением настоящего постановления возложить на заместителя Главы городского округа Воскресенск Московской области Илюшина О.В.

Временно исполняющий полномочия Главы городского округа Воскресенск Е.В. Овсянкина

Схема расположения земельного участка на кадастровом плане территории

Утверждена постановлением Администрации городского округа Воскресенск Московской области от 12.04.2024 № 1755

Условный номер земельного участка: ЗУ1 Площадь земельного участка: 498 кв.м.
Система координат: МСК-50, зона 2

Обозначение характерных точек границ	X, м	Y, м
:ЗУ1 (площадь 498 кв.м.)		
1	429 886,81	2 267 885,82
2	429 872,26	2 267 902,47
3	429 855,08	2 267 887,46
4	429 869,27	2 267 871,22
1	429 886,81	2 267 885,82

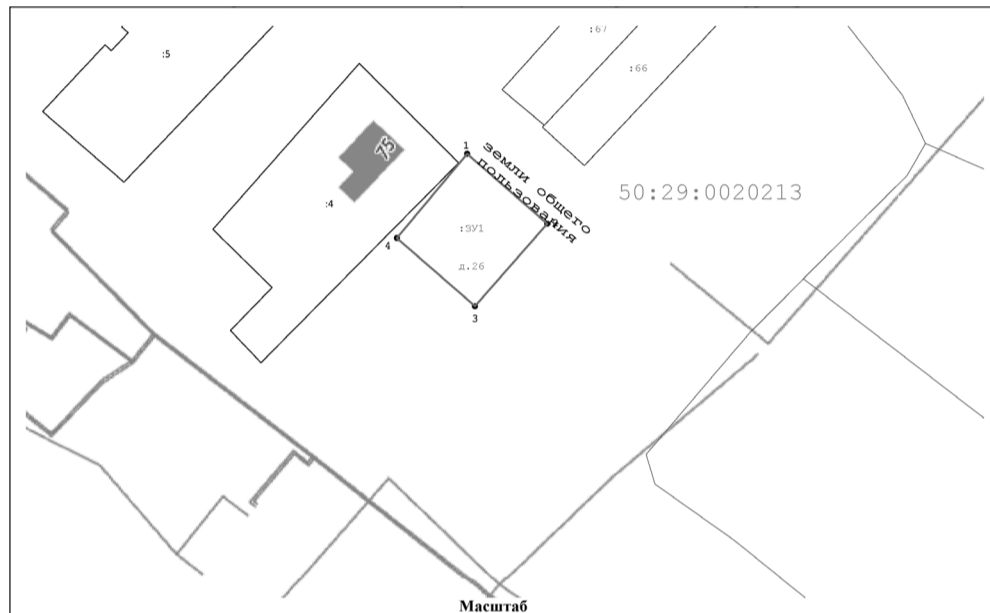

Условные

- 1 - Характерная точка образуемого земельного участка
- - вновь образованная часть границы, сведения о которой достаточны для определения ее местоположения
- - существующая часть границы, имеющаяся в ЕГРН сведения о которой достаточны для определения ее местоположения
- - граница кадастрового квартала
- 338 - Номера земельных участков, стоящих на кадастровом учете с уточненными границами
- 50:29:0020109 - Номер кадастрового квартала
- - Границы зон
- - объекты капитального строительства

**Администрация
городского округа Воскресенск
Московской области**

ПОСТАНОВЛЕНИЕ

12.04.2024 № 1756

Об изъятии земельного участка и находящихся на нем жилых помещений для муниципальных нужд городского округа Воскресенск Московской области в связи с признанием расположенного на земельном участке многоквартирного дома аварийным и подлежащим сносу

В соответствии со статьей 32 Жилищного кодекса Российской Федерации, статьей 279 Гражданского кодекса Российской Федерации, статьей 56.6 Земельного кодекса Российской Федерации, постановлением администрации городского округа Воскресенск Московской области от 10.09.2021 № 4359 «О признании многоквартирного дома, расположенного по адресу: Московская область, г. Воскресенск, ул. Маркина, д. 1/12, аварийным и подлежащим сносу»

ПОСТАНОВЛЯЮ:

1. Изъять для муниципальных нужд городского округа Воскресенск Московской области земельный участок под многоквартирным домом, расположенный по адресу: Московская область, городской округ Воскресенск, г. Воскресенск, ул. Маркина, д. 1/12.
2. Изъять жилые помещения, принадлежащие гражданам на праве собственности, находящиеся в многоквартирном доме, расположенном на указанном земельном участке:
 - 2.1. Жилое помещение – квартира №1 комната № 1 с кадастровым номером 50:29:0000000:51393;
 - 2.2. Жилое помещение – квартира № 1 комната № 2 с кадастровым номером 50:29:0000000:52166;
 - 2.3. Жилое помещение – квартира № 1 комната № 3 с кадастровым номером 50:29:0040301:1488;
 - 2.4. Жилое помещение – квартира № 2 комната № 1 с кадастровым номером 50:29:0000000:40742;
 - 2.4. Жилое помещение – квартира № 2 комната № 2 с кадастровым номером 50:29:0000000:40744;
 - 2.5. Жилое помещение – квартира № 2 комната № 6 с кадастровым номером 50:29:0040301:1490;
 - 2.6. Жилое помещение – квартира № 3 комнаты № 2, 3 с кадастровым номером 50:29:0040301:1471;
 - 2.7. Жилое помещение – квартира № 4 с кадастровым номером 50:29:0000000:40748;
 - 2.8. Жилое помещение – квартира № 5 с кадастровым номером 50:29:0000000:40749;
 - 2.9. Жилое помещение – квартира № 8 с кадастровым номером 50:29:0040301:40752;
 - 2.10. Жилое помещение – квартира № 9 с кадастровым номером 50:29:0000000:40753;
 - 2.11. Жилое помещение – квартира № 10 с кадастровым номером 50:29:0000000:40724;
 - 2.12. Жилое помещение – квартира № 11 комната № 1 с кадастровым номером 50:29:0000000:40726;
 - 2.13. Жилое помещение – квартира № 11 комната № 2 с кадастровым номером 50:29:0000000:40728;
 - 2.14. Жилое помещение – квартира № 11 комната № 3 с кадастровым номером 50:29:0000000:40727;
 - 2.15. Жилое помещение – квартира № 12 с кадастровым номером 50:29:0000000:40730;
 - 2.16. Жилое помещение – квартира № 13 с кадастровым номером 50:29:0000000:40731;
 - 2.17. Жилое помещение – квартира № 14 с кадастровым номером 50:29:0000000:40732;
 - 2.18. Жилое помещение – квартира № 15 с кадастровым номером 50:29:0000000:40733;
 - 2.19. Жилое помещение – квартира № 18 с кадастровым номером 50:29:0040301:40739;

- 2.20. Жилое помещение – квартира № 19 с кадастровым номером 50:29:0000000:40740;
- 2.21. Жилое помещение – квартира № 20 с кадастровым номером 50:29:0000000:40746.
3. Утвердить схему расположения указанного земельного участка. (Приложение - схема земельного участка.)
4. Цель изъятия земельного участка – снос многоквартирного жилого дома, признанного аварийным и подлежащим сносу.
5. Собственникам жилых помещений направить уведомление о принятом решении об изъятии земельного участка и проект соглашения об изъятии недвижимости для муниципальных нужд.
6. Управлению жилищной политики (Ворфоломеева Ю.В.) в течение 10 дней со дня принятия настоящего постановления:
6.1. Направить копию постановления собственникам изымаемых жилых помещений с письмом уведомлением о вручении по почтовым адресам, указанным в заявлениях об учете прав на недвижимость, либо в случае отсутствия указанных адресов по почтовым адресам, указанным в ЕГРН;
6.2. Направить копию постановления в Федеральную службу государственной регистрации, кадастра и картографии по Московской области для внесения соответствующих сведений в ЕГРН.
7. Опубликовать настоящее постановление в периодическом печатном издании «Фактор-инфо» и разместить на официальном сайте городского округа Воскресенск Московской области.
8. Контроль за исполнением настоящего постановления возложить на заместителя Главы городского округа Воскресенск Московской области Илюшина О.В.

Временно исполняющий полномочия Главы городского округа Воскресенск Е.В. Овсянкина

Схема расположения земельного участка на кадастровом плане территории

Утверждена постановлением Администрации городского округа Воскресенск Московской области от 12.04.2024 № 1756

Условный номер земельного участка: ЗУ1 Площадь земельного участка: 1126 кв.м. Система координат: МСК-50
Геоданные

Имя точки	X, м	Y, м
:ЗУ1 (площадь 1 126 кв.м.)		
n1	422 273,70	2 265 123,67
n2	422 268,96	2 265 140,84
n3	422 234,38	2 265 131,29
n4	422 229,66	2 265 148,39
n5	422 216,44	2 265 144,74
n6	422 225,90	2 265 110,48
n1	422 273,70	2 265 123,67

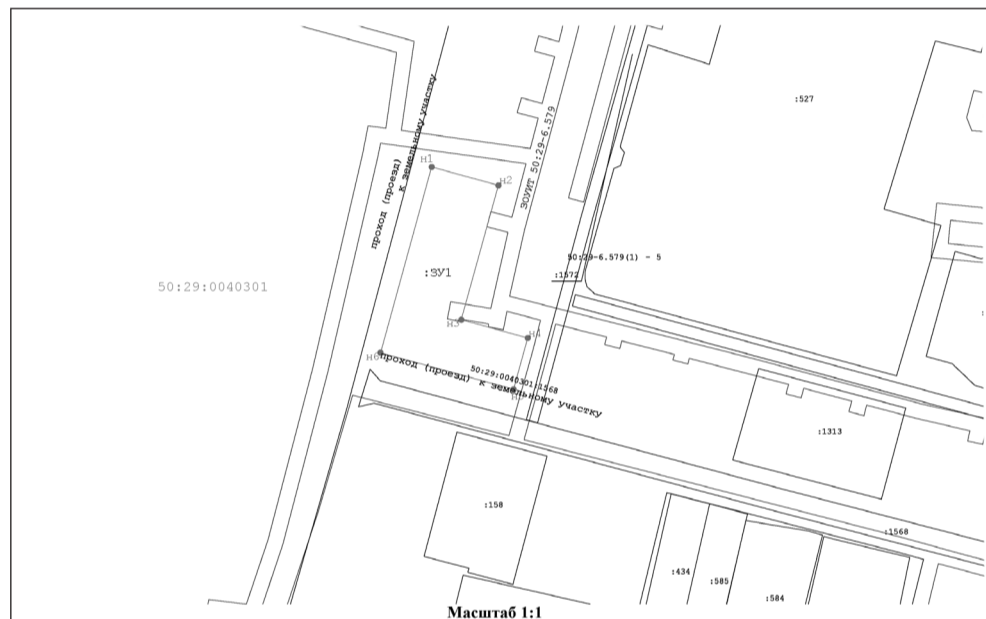

Условные обозначения:

- - существующая часть границы, имеющаяся в ЕГРН сведения о которой достаточны для определения ее местоположения
- - вновь образованная часть границы, сведения о которой достаточны для определения ее местоположения
- - граница кадастрового квартала
- 338 - Номера земельных участков, стоящих на кадастровом учете с уточненными границами
- 50:29:0020109 - Номер кадастрового квартала
- - Граница охранных зон
- 1 - Характерная точка границы земельного участка, сведения о которой отсутствуют в ЕГРН, местоположение которой определено при кадастровых работах (новая характерная точка)
- 7 - Характерная точка границы земельного участка, сведения ЕГРН о которой соответствуют требованиям, установленным в соответствии с частью 13 статьи 22 Федерального закона от 13 июля 2015 г. N 218-ФЗ "О государственной регистрации недвижимости"

**Администрация
городского округа Воскресенск
Московской области**

ПОСТАНОВЛЕНИЕ

12.04.2024 № 1757

Об изъятии земельного участка и находящихся на нем жилых помещений для муниципальных нужд городского округа Воскресенск Московской области в связи с признанием расположенного на земельном участке многоквартирного дома аварийным и подлежащим сносу

В соответствии со статьей 32 Жилищного кодекса Российской Федерации, статьей 279 Гражданского кодекса Российской Федерации, статьей 56.6 Земельного кодекса Российской Федерации, постановлением администрации городского округа Воскресенск Московской области от 10.09.2021 № 4358 «О признании многоквартирного дома, расположенного по адресу: Московская область, г. Воскресенск, ул. Андреса, д. 7, аварийным и подлежащим сносу»

ПОСТАНОВЛЯЮ:

1. Изъять для муниципальных нужд городского округа Воскресенск Московской области земельный участок под многоквартирным домом, расположенный по адресу: Московская область, городской округ Воскресенск, г. Воскресенск, ул. Андреса, д. 7.
2. Изъять жилые помещения, принадлежащие гражданам на праве собственности, находящиеся в многоквартирном доме, расположенном на указанном земельном участке:
 - 2.1. Жилое помещение – квартира № 12 комната № 1 с кадастровым номером 50:29:0000000:51454;
 - 2.2. Жилое помещение – квартира № 1 с кадастровым номером 50:29:0000000:19895;
 - 2.3. Жилое помещение – квартира № 2 с кадастровым номером 50:29:0000000:19900;
 - 2.4. Жилое помещение – квартира № 3 с кадастровым номером 50:29:0000000:19897;
 - 2.5. Жилое помещение – квартира № 5 с кадастровым номером 50:29:0000000:19903;
 - 2.6. Жилое помещение – квартира № 6 с кадастровым номером 50:29:0000000:19904;
 - 2.7. Жилое помещение – квартира № 7 с кадастровым номером 50:29:0000000:19905;
 - 2.8. Жилое помещение – квартира № 8 комната № 2 с кадастровым номером 50:29:0000000:52273;
 - 2.9. Жилое помещение – квартира № 11 с кадастровым номером 50:29:0000000:19897;
 - 2.10. Жилое помещение – квартира № 12 комната № 2 с кадастровым номером 50:29:0000000:52410;
 - 2.11. Жилое помещение – квартира № 13 с кадастровым номером 50:29:0000000:19899.
3. Утвердить схему расположения указанного земельного участка. (Приложение - схема земельного участка.)
4. Цель изъятия земельного участка – снос многоквартирного жилого дома, признанного аварийным и подлежащим сносу.
5. Собственникам жилых помещений направить уведомление о принятом решении об изъятии земельного участка и проект соглашения об изъятии недвижимости для муниципальных нужд.
6. Управлению жилищной политики (Ворфоломеева Ю.В.) в течение 10 дней со дня принятия настоящего постановления:

6.1. Направить копию постановления собственникам изымаемых жилых помещений с письмом уведомлением о вручении по почтовым адресам, указанным в заявлениях об учете прав на недвижимость, либо в случае отсутствия указанных адресов по почтовым адресам, указанным в ЕГРН;

6.2. Направить копию постановления в Федеральную службу государственной регистрации, кадастра и картографии по Московской области для внесения соответствующих сведений в ЕГРН.

7. Опубликовать настоящее постановление в периодическом печатном издании «Фактор-инфо» и разместить на официальном сайте городского округа Воскресенск Московской области.

8. Контроль за исполнением настоящего постановления возложить на заместителя Главы городского округа Воскресенск Московской области Илюшина О.В.

Временно исполняющий полномочия Главы городского округа Воскресенск Е.В. Овсянкина

Схема расположения земельного участка на кадастровом плане территории

Утверждена постановлением Администрации городского округа Воскресенск Московской области от 12.04.2024 № 1757

Условный номер земельного участка: ЗУ1 Площадь земельного участка: 791 кв.м.
Система координат: МСК-50
Геоданные

Имя точки	X, м	Y, м
:ЗУ1 (площадь 791 кв.м.)		
н1	422 489,24	2 265 305,20
н2	422 485,39	2 265 319,61
н3	422 470,23	2 265 315,55
н4	422 468,54	2 265 321,86
н5	422 455,27	2 265 318,31
н6	422 456,96	2 265 312,00
н7	422 439,86	2 265 307,43
н8	422 443,29	2 265 294,59
н9	422 445,36	2 265 293,47
н1	422 489,24	2 265 305,20

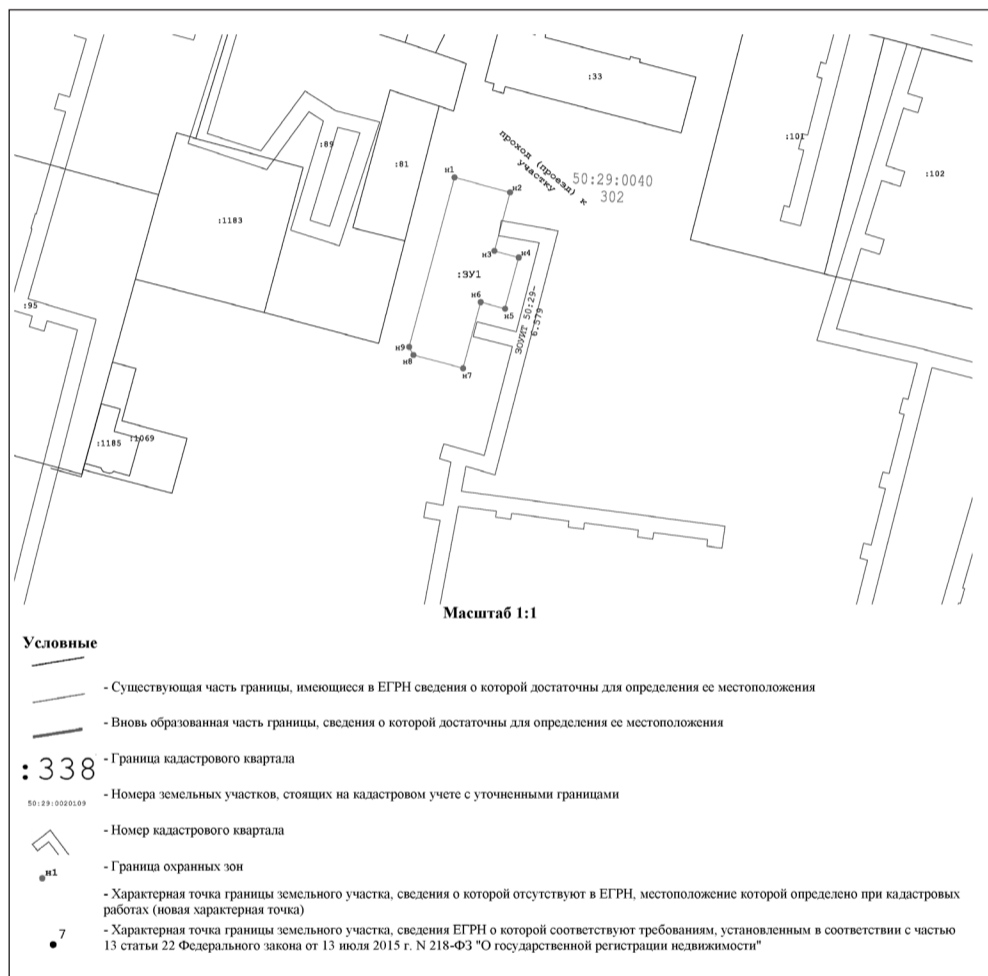

**Администрация
городского округа Воскресенск
Московской области**

ПОСТАНОВЛЕНИЕ

12.04.2024 № 1761

О внесении изменения в муниципальную программу «Формирование современной комфортной городской среды», утвержденную постановлением Администрации городского округа Воскресенск Московской области от 05.12.2022 № 6368 (с изменениями от 27.01.2023 № 348, от 09.02.2023 № 586, от 11.04.2023 № 1889, от 03.05.2023 № 2343, от 04.05.2023 № 2359, от 25.05.2023 № 2719, от 13.06.2023 № 3157, от 26.07.2023 № 4100, от 09.08.2023 № 4443, от 31.08.2023 № 4943, от 06.10.2023 № 5825, от 01.11.2023 № 6435, от 31.01.2024 № 400, от 09.02.2024 № 598, от 04.03.2024 № 1005, от 29.03.2024 № 1529)

Руководствуясь Порядком разработки и реализации муниципальных программ городского округа Воскресенск Московской области, утвержденным постановлением Администрации городского округа Воскресенск Московской области от 22.11.2022 № 6092 (с изменениями от 20.01.2023 № 219, от 07.04.2023 № 1835, от 23.06.2023 № 3381, от 21.08.2023 № 4689, от 10.01.2024 № 11), в связи с изменением объемов финансирования

ПОСТАНОВЛЯЮ:

1. Внести в муниципальную программу «Формирование современной комфортной городской среды», утвержденную постановлением Администрации городского округа Воскресенск Московской области от 05.12.2022 № 6368 (с изменениями от 27.01.2023 № 348, от 09.02.2023 № 586, от 11.04.2023 № 1889, от 03.05.2023 № 2343, от 04.05.2023 № 2359, от 25.05.2023 № 2719, от 13.06.2023 № 3157, от 26.07.2023 № 4100, от 09.08.2023 № 4443, от 31.08.2023 № 4943, от 06.10.2023 № 5825, от 01.11.2023 № 6435, от 31.01.2024 № 400 от 09.02.2024 № 598, от 04.03.2024 № 1005, от 29.03.2024 № 1529), следующее изменение:

1.1. Дополнить раздел 10 «Подпрограмма II «Создание условий для обеспечения комфортного проживания жителей, в том числе в многоквартирных домах на территории Московской области» подразделом 10.8 «Адресный перечень объектов, финансирование которых предусмотрено мероприятием 01.20. «Замена и модернизация детских игровых площадок» подпрограммы II «Создание условий для обеспечения комфортного проживания жителей, в том числе в многоквартирных домах на территории Московской области» в редакции согласно приложению к настоящему постановлению.

2. Опубликовать настоящее постановление в периодическом печатном издании «Фактор – инфо» и разместить на официальном сайте городского округа Воскресенск.

3. Контроль за исполнением настоящего постановления возложить на заместителя Главы городского округа Воскресенск Илюшина О.В.

Временно исполняющий полномочия Главы городского округа Воскресенск Е.В. Овсянкина

Приложения к настоящему постановлению размещены на официальном сайте городского округа Воскресенск (www.vos-mo.ru) в разделе «Администрация» в подразделе «Постановления администрации».

**СОВЕТ ДЕПУТАТОВ
городского округа Воскресенск
Московской области**

**РЕШЕНИЕ
от 12.04.2024 № 929/126**

О проекте решения Совета депутатов городского округа Воскресенск «О внесении изменений и дополнений в Устав городского округа Воскресенск Московской области» и назначении публичных слушаний

Руководствуясь Конституцией Российской Федерации, Федеральным законом от 06.10.2003 № 131-ФЗ «Об общих принципах организации местного самоуправления в Российской Федерации», Уставом городского округа Воскресенск Московской области

Совет депутатов городского округа Воскресенск Московской области решил:

Принять проект решения Совета депутатов городского округа Воскресенск «О внесении изменений и дополнений в Устав городского округа Воскресенск Московской области» (далее – проект Устава) к рассмотрению. (Приложение.)

Назначить публичные слушания по проекту решения Совета депутатов городского округа Воскресенск «О внесении изменений и дополнений в Устав городского округа Воскресенск Московской области».

Тема публичных слушаний: рассмотрение проекта решения Совета депутатов городского округа Воскресенск «О внесении изменений и дополнений в Устав городского округа Воскресенск Московской области».

Инициатор проведения публичных слушаний: Глава городского округа Воскресенск.

Дата и время проведения публичных слушаний: 20 мая 2024 года с 16 часов 00 минут до 22 часов 00 минут. Место проведения публичных слушаний: конференц-зал на первом этаже здания Администрации городского округа Воскресенск по адресу: г. Воскресенск, пл. Ленина д.3.

Создать комиссию по подготовке и проведению публичных слушаний в следующем составе:

Председатель комиссии - Матвиенко С.В., председатель Совета депутатов городского округа Воскресенск Московской области;

Секретарь комиссии – Сафронова Э.Н., заместитель начальника управления внутренних коммуникаций – начальник организационного отдела Администрации городского округа Воскресенск Московской области.

Члены комиссии:

- Архипова К.Г., Заместитель Главы Администрации – начальник управления правового обеспечения и кадровой политики;

- Степанова М.М., начальник управления внутренних коммуникаций Администрации городского округа Воскресенск;

- Слепов С.С., заместитель Председателя Совета депутатов городского округа Воскресенск Московской области.

2.5. Замечания и предложения по проекту изменений и дополнений в Устав городского округа Воскресенск Московской области принимаются в течение 20 дней с момента опубликования проекта решения Совета депутатов городского округа Воскресенск «О внесении изменений и дополнений в Устав городского округа Воскресенск Московской области».

Желающим участвовать в публичных слушаниях гражданам обеспечивается беспрепятственный доступ в помещение, в котором проводятся публичные слушания, без предварительного представления ими заявок на участие в публичных слушаниях.

2.5.1. В письменной форме посредством почтовой связи в адрес Администрации городского округа Воскресенск Московской области: 140200, Московская область, г. Воскресенск, пл. Ленина, д. 3;

2.5.2. Посредством электронной почты: voskresenskgo@mosreg.ru.

2.6. В течение 10 (десяти) дней со дня проведения публичных слушаний опубликовать в периодическом печатном издании «Фактор-инфо» и разместить на официальном сайте городского округа Воскресенск протокол публичных слушаний и заключение о результатах публичных слушаний.

3. Опубликовать (обнародовать) проект решения Совета депутатов городского округа Воскресенск «О внесении изменений и дополнений в Устав городского округа Воскресенск Московской области», настоящее решение и «Порядок учета предложений по проекту Устава городского округа Воскресенск Московской области, проекту решения Совета депутатов городского округа Воскресенск о внесении изменений и дополнений в Устав городского округа Воскресенск Московской области и участия граждан в их обсуждении», утвержденный Решением Совета депутатов городского округа Воскресенск от 27.09.2019 № 16/2, в периодическом печатном издании «Фактор-Инфо» и разместить на официальном сайте городского округа Воскресенск Московской области.

4. Контроль за исполнением настоящего решения возложить на постоянную комиссию Совета депутатов по вопросам законности, местного самоуправления, общественных связей, регламента и депутатской этики (Матвиенко С.В.).

**Заместитель председателя Совета депутатов городского округа Воскресенск С.С. Слепов
Временно исполняющий полномочия Главы городского округа Воскресенск Е.В. Овсянкина**

ПРОЕКТ

Приложение
к решению Совета депутатов
городского округа Воскресенск
от 12.04.2024 № 929/126

**СОВЕТ ДЕПУТАТОВ
городского округа Воскресенск
Московской области**

РЕШЕНИЕ

от _____ № _____

О внесении изменений и дополнений в Устав городского округа Воскресенск Московской области

В соответствии с Федеральным законом от 06.10.2003 № 131-ФЗ «Об общих принципах организации местного самоуправления в Российской Федерации»,

Совет депутатов городского округа Воскресенск Московской области решил:

Внести в Устав городского округа Воскресенск Московской области следующие изменения и дополнения:

Пункт 6 статьи 44 Устава («Подготовка и вступление в силу муниципальных правовых актов») изложить в следующей редакции:

«Муниципальные правовые акты городского округа Воскресенск вступают в силу со дня их принятия, обнародования или со дня, указанного в самом акте.».

Пункт 8 статьи 44 Устава («Подготовка и вступление в силу муниципальных правовых актов») изложить в следующей редакции:

«Муниципальные нормативные правовые акты, затрагивающие права, свободы и обязанности человека и гражданина, муниципальные нормативные правовые акты, устанавливающие правовой статус организаций, учредителем которых выступает муниципальное образование, а также соглашения, заключаемые между органами местного самоуправления, вступают в силу после их официального обнародования.

Муниципальные нормативные правовые акты городского округа Воскресенск размещаются в официальном сетевом издании городского округа Воскресенск. Обнародование муниципального правового акта осуществляется путем размещения указанного акта на официальном сайте городского округа Воскресенск, а также на досках объявлений предприятий, учреждений, организаций, расположенных на территории городского округа Воскресенск.».

Пункт 8.1 статьи 44 Устава («Подготовка и вступление в силу муниципальных правовых актов») изложить в следующей редакции:

«8.1. Официальным опубликованием муниципального правового акта, в том числе соглашения, заключенного между органами местного самоуправления, считается первое размещение его полного текста в официальном сетевом издании – «Официальный вестник городского округа Воскресенск Московской области» с доменным именем сайта в информационно-телекоммуникационной сети «Интернет»: <https://vosmo-npa.ru> (регистрация в качестве сетевого издания: Эл № ФС77-87069 от 01 апреля 2024 г.).

Также муниципальные правовые акты городского округа Воскресенск и соглашения, заключаемые органами местного самоуправления городского округа Воскресенск, размещаются на официальном сайте городского округа Воскресенск (<http://vos-mo.ru>).

Для официального обнародования муниципальных правовых актов и соглашений органы местного самоуправления вправе дополнительно использовать сетевое издание - официальный портал Министерства юстиции Российской Федерации «Нормативные правовые акты в Российской Федерации» (<http://pravo-minjust.ru>, <http://pravo-minjust.ru>), регистрация в качестве сетевого издания: Эл № ФС77-72471 от 05.03.2018.».

Подпункт 13 пункта 2 статьи 34 Устава («Полномочия главы городского округа Воскресенск») изложить в следующей редакции:

«13) назначает и освобождает от должности заместителей главы, руководителей структурных подразделений администрации, а также руководителей муниципальных предприятий и учреждений, применяет меры поощрения и дисциплинарной ответственности к указанным лицам».

Настоящее решение подлежит официальному опубликованию (обнародованию) после его государственной регистрации и вступает в силу после его официального опубликования (обнародования).

Контроль за исполнением настоящего решения возложить на председателя Совета депутатов городского округа Воскресенск Матвиенко С.В. и заместителя Главы городского округа Воскресенск - начальника управления правового обеспечения и кадровой политики Администрации городского округа Воскресенск Архипову К.Г.

**Председатель Совета депутатов городского округа Воскресенск С.В. Матвиенко
Глава городского округа Воскресенск А.В. Малкин**

ИЗВЕЩЕНИЕ

Администрация городского округа Воскресенск Московской области доводит до сведения физических лиц что, до 1 марта 2031 года продлевается «дачная амнистия». Благодаря ей вы можете быстро и с минимальным количеством документов оформить в собственность садовый и жилой дом. Для регистрации домов достаточно свидетельства о праве собственности на землю и технического плана. Если вы не знаете, что делать и как оформить имущество, вас проконсультируют специалисты административных муниципальных образований или Московского областного БТИ. В регионе насчитывается 62 точки приема МОБТИ и 42 консультационных центра МОБТИ при МФЦ (ближайший к дому можно найти на сайте mobti.ru) Узнать больше об условиях «дачной амнистии» и порядке регистрации прав можно:

на сайте Минмособлимуущества mio.mosreg.ru;

по телефону Московского областного БТИ: +7 (498) 568-88-88.

Не затягивайте с регистрацией! По закону дома без регистрации могут быть признаны самовольными постройками, а это грозит сносом.

Дополнительно сообщаем, что на законодательном уровне рассматривается вопрос о вводе 2-х кратного земельного налога на земельные участки на которых имеются дома без зарегистрированных прав (ИЖС, СНТ, ЛПХ) по актам муниципального земельного контроля с даты проверки до даты регистрации права.

Утвержден
решением Совета депутатов
городского округа Воскресенск
Московской области
от 27.09.2019 № 16/2

**ПОРЯДОК
учета предложений по проекту Устава городского округа Воскресенск Московской области, проекту решения
Совета депутатов городского округа Воскресенск Московской области о внесении изменений и дополнений в Устав
городского округа Воскресенск Московской области и участия граждан в их обсуждении**

1. Порядок учета предложений по проекту Устава городского округа Воскресенск Московской области, проекту решения Совета депутатов городского округа Воскресенск о внесении изменений и дополнений в Устав городского округа Воскресенск Московской области и участия граждан в их обсуждении (далее - Порядок) разработан в соответствии с Федеральным законом от 06.10.2003 № 131-ФЗ «Об общих принципах организации местного самоуправления в Российской Федерации».

2. Настоящий Порядок устанавливает порядок учета предложений по проекту Устава городского округа Воскресенск Московской области, проекту решения Совета депутатов городского округа Воскресенск о внесении изменений и дополнений в Устав городского округа Воскресенск Московской области, а также порядок участия граждан в их обсуждении.

3. Настоящий Порядок направлен на обеспечение реализации прав жителей городского округа Воскресенск Московской области на непосредственное участие в осуществлении местного самоуправления.

4. Граждане, имеющие в соответствии с законодательством Российской Федерации право на осуществление местного самоуправления на территории городского округа Воскресенск, участвуют в обсуждении проекта Устава городского округа Воскресенск Московской области, проекта решения Совета депутатов городского округа Воскресенск о внесении изменений и дополнений в Устав городского округа Воскресенск Московской области путем:

4.1. Участия в публичных слушаниях по обсуждению проекта Устава городского округа Воскресенск Московской области, проекта решения Совета депутатов городского округа Воскресенск о внесении изменений и дополнений в Устав городского округа Воскресенск Московской области в порядке, установленном Положением о публичных слушаниях, утвержденным решением Совета депутатов городского округа Воскресенск.

4.2. Представления (направления) предложений по проекту Устава городского округа Воскресенск Московской области, проекту решения Совета депутатов городского округа Воскресенск о внесении изменений и дополнений в Устав городского округа Воскресенск Московской области.

4.3. Участия в обсуждении по проекту Устава городского округа Воскресенск Московской области, проекту решения Совета депутатов городского округа Воскресенск о внесении изменений и дополнений в Устав городского округа Воскресенск Московской области в иных формах, предусмотренных действующим законодательством.

5. Проект Устава городского округа Воскресенск Московской области, проект решения Совета депутатов городского округа Воскресенск о внесении изменений и дополнений в Устав городского округа Воскресенск Московской области подлежит официальному опубликованию в печатном средстве массовой информации, с которым в соответствии с требованиями действующего законодательства заключен муниципальный контракт на официальное опубликование муниципальных правовых актов и на официальном сайте городского округа Воскресенск в информационно-телекоммуникационной сети Интернет не менее чем за 30 дней до дня проведения публичных слушаний с одновременным опубликованием (обнародованием) настоящего Порядка.

6. С момента опубликования решения Совета депутатов городского округа Воскресенск о проведении публичных слушаний и проекта Устава городского округа Воскресенск Московской области, проекта решения Совета депутатов городского округа Воскресенск о внесении изменений и дополнений в Устав городского округа Воскресенск Московской области граждане городского округа Воскресенск Московской области считаются оповещенными о начале процедуры обсуждения по указанному проекту муниципального правового акта, а также:

- о времени и месте проведения публичных слушаний;

- о сроках (периоде) обсуждения проекта Устава городского округа Воскресенск Московской области, проекта муниципального правового акта о внесении изменений и дополнений в Устав городского округа Воскресенск Московской области.

7. Предложения и (или) замечания по проекту Устава городского округа Воскресенск Московской области, проекту муниципального правового акта о внесении изменений и дополнений в Устав городского округа Воскресенск Московской области направляются в администрацию городского округа Воскресенск в течение 20 дней с момента опубликования проекта Устава городского округа Воскресенск Московской области, проекта муниципального правового акта о внесении изменений и дополнений в Устав городского округа Воскресенск Московской области.

8. Предложения и (или) замечания по проекту Устава городского округа Воскресенск Московской области, проекту муниципального правового акта о внесении изменений и дополнений в Устав городского округа Воскресенск Московской области представляются в письменной форме или в форме электронного документа в администрацию городского округа Воскресенск индивидуально жителями, проживающими на территории городского округа Воскресенск Московской области, и коллективные предложения и (или) замечания, включая предложения и (или) замечания объединений граждан.

Гражданин в своем письменном предложении и (или) замечании в обязательном порядке указывает свою фамилию, имя, отчество (последнее - при наличии), почтовый адрес, ставит личную подпись и дату.

9. Коллективные предложения и (или) замечания граждан принимаются с приложением протокола общего собрания граждан, проведенного согласно действующему законодательству, с указанием фамилии, имени, отчества (последнее - при наличии), даты рождения, адреса места жительства лица, которому доверено представлять вносимые предложения и (или) замечания.

10. В предложениях и (или) замечаниях, направляемых в администрацию городского округа Воскресенск, рекомендуется указывать следующее:

- текст проекта решения;

- текст предложения к проекту решения и его обоснования;

- текст проекта решения с учетом предложений.

11. Поступившие в администрацию городского округа Воскресенск предложения и (или) замечания жителей по проекту Устава городского округа Воскресенск Московской области, проекту муниципального правового акта о внесении изменений и дополнений в Устав городского округа Воскресенск Московской области подлежат регистрации в течение трех дней с момента поступления и направляются разработчику проекта Устава городского округа Воскресенск Московской области, проекта муниципального правового акта о внесении изменений и дополнений в Устав городского округа Воскресенск Московской области.

12. Поступившие предложения и (или) замечания по проекту Устава городского округа Воскресенск Московской области, проекту муниципального правового акта о внесении изменений и дополнений в Устав городского округа Воскресенск Московской области направляются на рассмотрение рабочей группы (комиссии) по проведению публичных слушаний.

13. Рабочая группа (комиссия) по проведению публичных слушаний собирает и анализирует предложения, поступившие по проекту муниципального правового акта, докладывает о них на публичных слушаниях и подготавливает итоговый документ (заключение) с учетом поступивших предложений жителей городского округа Воскресенск по проекту Устава городского округа Воскресенск Московской области, проекту муниципального правового акта о внесении изменений и дополнений в Устав городского округа Воскресенск Московской области. (Приложение.)

14. По результатам проведения публичных слушаний по проекту Устава городского округа Воскресенск Московской области, проекту муниципального правового акта о внесении изменений и дополнений в Устав городского округа Воскресенск Московской области готовится проект решения Совета депутатов городского округа Воскресенск, который выносится на заседание комиссии по вопросам законности, местного самоуправления, общественных связей, регламента и депутатской этики и заседание Совета депутатов городского округа Воскресенск для рассмотрения и принятия.

15. Настоящий Порядок применяется в отношении всех проектов Уставов городского округа Воскресенск Московской области, проектов решений Совета депутатов городского округа Воскресенск о внесении изменений и дополнений в Устав городского округа Воскресенск Московской области, вносимых на рассмотрение Совета депутатов городского округа Воскресенск для принятия решения по ним, и подлежит опубликованию одновременно с опубликованием каждого проекта Устава городского округа Воскресенск Московской области, проекта решения Совета депутатов городского округа Воскресенск о внесении изменений и дополнений в Устав городского округа Воскресенск Московской области.

Приложение
к Порядку учета предложений по проекту Устава
городского округа Воскресенск Московской области,
проекту решения Совета депутатов городского округа Воскресенск
о внесении изменений и дополнений в Устав
городского округа Воскресенск Московской области
и участия граждан в их обсуждении

Форма
учета предложений жителей городского округа Воскресенск,
по проекту Устава, проекту решения Совета депутатов
городского округа Воскресенск о внесении изменений в Устав

№ п/п	Инициатор внесения предложений	Дата внесения	Абзац, пункт, часть, статья	Текст проекта	Текст предложения	Текст проекта с учетом внесенного предложения	Примечание

**СОВЕТ ДЕПУТАТОВ
городского округа Воскресенск
Московской области
РЕШЕНИЕ
от 12.04.2024 № 930/126**

Об утверждении Правил благоустройства территории городского округа Воскресенск Московской области В целях приведения в соответствие с действующим законодательством, в соответствии с Федеральным законом от 06.10.2003 №131-ФЗ «Об

общих принципах организации местного самоуправления в Российской Федерации», Законом Московской области от 30.12.2014 № 191/2014-ОЗ «О регулировании дополнительных вопросов в сфере благоустройства в Московской области», руководствуясь Уставом городского округа Воскресенск Московской области

Совет депутатов городского округа Воскресенск решил:

1. Утвердить Правила благоустройства территории городского округа Воскресенск Московской области. (Приложение).
2. Считать утратившими силу следующие решения Совета депутатов городского округа Воскресенск Московской области:
 - от 27.08.2020 № 255/25 «Об утверждении Правил благоустройства территории городского округа Воскресенск Московской области»;
 - от 26.08.2021 № 402/49 «О внесении изменений в Правила благоустройства территории городского округа Воскресенск Московской области, утвержденные решением Совета депутатов городского округа Воскресенск от 27.08.2020 № 255/25»;
 - от 31.03.2022 №522/66 «О внесении изменений в Правила благоустройства территории городского округа Воскресенск Московской области, утвержденные решением Совета депутатов городского округа Воскресенск от 27.08.2020 № 255/25(с изменениями от 26.08.2021 № 402/49)»;
 - от 27.10.2022 №592/79 «О внесении изменений в Правила благоустройства территории городского округа Воскресенск Московской области, утвержденные решением Совета депутатов городского округа Воскресенск от 27.08.2020 № 255/25(с изменениями от 26.08.2021 № 402/49, 31.03.2022 № 522/66)».
3. Опубликовать настоящее решение совета депутатов в периодическом печатном издании «Фактор-инфо» и разместить на официальном сайте городского округа Воскресенск Московской области.
4. Контроль за исполнением настоящего решения возложить на постоянные комиссии Совета депутатов по вопросам законности, местного самоуправления, общественных связей, регламента и депутатской этики (Матвиенко С.В.), по вопросам жилищно-коммунального хозяйства и благоустройства (Мусин. К.Х.) и заместителя Главы Администрации городского округа Воскресенск Илюшина О.В.

**Заместитель председателя Совета депутатов городского округа Воскресенск С.С. Слепов
Временно исполняющий полномочия Главы городского округа Воскресенск Е.В. Овсянкина**

Утверждено
решением Совета депутатов
городского округа Воскресенск
Московской области
от 12.04.2024 № 930/126

ПРАВИЛА БЛАГОУСТРОЙСТВА ТЕРРИТОРИИ ГОРОДСКОГО ОКРУГА ВОСКРЕСЕНСК МОСКОВСКОЙ ОБЛАСТИ

Глава I. Общие положения

Статья 1. Предмет регулирования и задачи Правил благоустройства территории городского округа Воскресенск

1. Настоящие Правила благоустройства территории городского округа Воскресенск Московской области (далее - Правила) устанавливает единые нормы и требования в сфере благоустройства территории городского округа Воскресенск Московской области (далее городской округ Воскресенск), в том числе требования к регулированию вопросов создания, содержания, развития объектов и элементов благоустройства, расположенных на территории округа Воскресенск, содержания зданий (включая жилые дома), сооружений и земельных участков, на которых они расположены, к внешнему виду фасадов и ограждений зданий и сооружений, определению перечня работ по благоустройству (включая освещение уборку и озеленение территории, установку указателей с наименованиями улиц и номерами домов, размещение и содержание малых архитектурных форм) и периодичность их выполнения, участия граждан и организаций в реализации мероприятий по благоустройству территории городского округа Воскресенск, определения границ прилегающих территорий, участия собственников зданий (помещений в них), строений и сооружений в благоустройстве прилегающих территорий, обязательные к исполнению для юридических и физических лиц, в том числе индивидуальных предпринимателей, являющихся собственниками, правообладателями расположенных на территории городского округа Воскресенск земельных участков, зданий, строений и сооружений, в том числе для юридических лиц и индивидуальных предпринимателей, обладающих указанными объектами на праве хозяйственного ведения или оперативного управления, требования к обеспечению чистоты и порядка на территории городского округа Воскресенск.

2. Действие настоящих Правил не распространяется на отношения в сфере строительства, реконструкции объектов капитального строительства, а также реставрации объектов культурного наследия.

Статья 2. Объекты благоустройства

1. Объектами благоустройства являются:

1) территория городского округа Воскресенск с расположенными на ней элементами благоустройства в границах:

а) земельных участков, находящихся в частной собственности;

б) земельных участков, находящихся в федеральной собственности;

в) земельных участков, находящихся в собственности Московской области;

г) земельных участков, находящихся в муниципальной собственности;

д) земельных участков и земель, государственная собственность на которые не разграничена.

Статья 3. Основные понятия

Применительно к настоящим Правилам используются следующие основные понятия:

объекты благоустройства - территории городского округа Воскресенск различного функционального назначения, на которых осуществляется деятельность по благоустройству: площадки, дворовые территории, кварталы и иные элементы планировочной структуры, включая территории зданий общественного назначения и общественные территории, объекты инфраструктуры для велосипедного движения и пешеходные коммуникации, прилегающие территории, а также территории, выделяемые по принципу визуального-пространственного восприятия (территория общего пользования с застройкой, общественная территория с прилегающей территорией и застройкой) и другие территории городского округа Воскресенск;

благоустройство - комплекс мероприятий по созданию и развитию, в том числе по проектированию, объектов благоустройства и элементов благоустройства, направленный на обеспечение комфортности и безопасности условий проживания граждан, поддержание и улучшение санитарного и эстетического состояния территории городского округа Воскресенск, по содержанию объектов благоустройства, в том числе территории общего пользования, земельных участков, зданий, строений, сооружений, прилегающих территорий, элементов благоустройства;

содержание объекта благоустройства - обеспечение чистоты, поддержание в надлежащем техническом, физическом, санитарном и эстетическом состоянии объектов благоустройства, их отдельных элементов.

развитие объекта благоустройства - осуществление работ, направленных на создание новых или повышение качественного состояния существующих элементов или объектов благоустройства;

проект благоустройства - документация, содержащая материалы в текстовой и графической форме и определяющая проектные решения (в том числе цветовой) по благоустройству территории и иных объектов благоустройства;

улица - обустроенная или приспособленная и используемая для движения транспортных средств и пешеходов полоса земли либо поверхность искусственного сооружения, находящаяся в пределах населенных пунктов, в том числе магистральная дорога скоростного и регулируемого движения, пешеходная и парковая дорога, дорога в научно-производственных, промышленных и коммунально-складских зонах (районах);

капитальный ремонт дорожного покрытия - комплекс работ, при котором производится полное восстановление и повышение работоспособности дорожной одежды и покрытия, земляного полотна и дорожных сооружений, осуществляется смена изношенных конструкций и деталей или замена их на наиболее прочные и долговечные, повышение геометрических параметров дороги с учетом роста интенсивности движения и осевых нагрузок автомобилей в пределах норм, соответствующих категории, установленной для ремонтируемой дороги, без увеличения ширины земляного полотна на основном протяжении дороги;

проезд - дорога, примыкающая к проезжим частям жилых и магистральных улиц, разворотным площадкам;

твердое покрытие - дорожное покрытие в составе дорожных одежд капитального, облегченного и переходного типов, монолитное или сборное, выполняемое из асфальтобетона, цементобетона, природного камня и т.п.;

дождеприемный колодез - сооружение на канализационной сети, предназначенное для приема и отвода дождевых и талых вод;

газон - элемент благоустройства, представляющий собой искусственно созданный участок поверхности, в том числе с травяным покрытием и возможным размещением зеленых насаждений и парковых сооружений;

цветник - элемент благоустройства, включающий в себя участок поверхности любой формы и размера, занятый посеянными или высаженными цветочными растениями;

зеленые насаждения - древесная, древесно-кустарниковая, кустарниковая и травянистая растительность как искусственно-го, так и естественного происхождения;

повреждение зеленых насаждений - механическое, химическое и иное повреждение надземной части и корневой системы зеленых насаждений, не влекущее прекращения роста. Повреждением является загрязнение зеленых насаждений либо почвы в корневой зоне нефтепродуктами, иными вредными или пагубными веществами;

уничтожение зеленых насаждений - повреждение зеленых насаждений, повлекшее прекращение их роста;

компенсационное озеленение - воспроизводство зеленых насаждений взамен уничтоженных или поврежденных;

земляные работы - производство работ, связанных со вскрытием грунта на глубину более 30 сантиметров (за исключением пахотных работ), забивкой и погружением свай при возведении объектов и сооружений всех видов, подземных и наземных инженерных сетей, коммуникаций, а равно отсыпка грунтом на высоту более 50 сантиметров;

реконструктивные работы - работы по частичному изменению внешних поверхностей объектов капитального строительства (модернизация фасадов, устройство навесов, тамбуров, витрин, замена кровельного материала, ремонт (за исключением капитального ремонта), утепление и облицовка фасадов), если такие изменения не затрагивают конструктивные и другие характеристики их надежности и безопасности и не превышают предельные параметры разрешенного строительства, реконструкции, установленные Градостроительным кодексом Российской Федерации;

дворовая территория - сформированная территория, прилегающая к одному или нескольким многоквартирным домам и находящаяся в общем пользовании проживающих в нем лиц, или общественным зданиям и обеспечивающая их функционирование. На дворовой территории, многоквартирных домов размещаются детские площадки, места для отдыха, сушки белья, парковки автомобилей, зеленые насаждения и иные объекты общественного пользования;

фасад - наружная, внешняя поверхность объекта капитального строительства, включающая архитектурные элементы и детали (балконы, окна, двери, колоннады и др.);

текущий ремонт объектов капитального строительства - систематически проводимые работы по предупреждению преждевременного износа конструкций, отделки (в том числе окраски), инженерного оборудования, а также работы по устранению мелких повреждений и неисправностей;

капитальный ремонт объектов капитального строительства - замена и (или) восстановление строительных конструкций объектов капитального строительства или элементов таких конструкций, за исключением несущих строительных конструкций; за-

мена и (или) восстановление систем инженерно-технического обеспечения и сетей инженерно-технического обеспечения объектов капитального строительства или их элементов, а также замена отдельных элементов несущих строительных конструкций на аналогичные или иные улучшающие показатели таких конструкций элементы и (или) восстановление указанных элементов;

объекты (средства) наружного освещения - осветительные приборы наружного освещения (светильники, прожекторы), которые могут устанавливаться на улицах, площадях, в подземных пешеходных переходах, в транспортных тоннелях, на специально предназначенных для такого освещения опорах, опорах контактной сети электрифицированного транспорта, стенах, перекрытиях зданий и сооружений, парапетах, ограждениях мостов и транспортных эстакад, на металлических, железобетонных и других конструкциях зданий, строений и сооружений и в иных местах общественного пользования;

средства размещения информации - конструкции, сооружения, технические приспособления, художественные элементы и другие носители, предназначенные для распространения информации, за исключением рекламных конструкций;

ночное время - период времени с 23:00 до 07:00 часов по Московскому времени;

сезонные (летние) кафе - временные сооружения или временные конструкции, установленные и оборудованные в соответствии с порядком, предусмотренным в муниципальном образовании и предназначенные для дополнительного обслуживания питанием и отдыха, непосредственно примыкающие к капитальному зданию, строению, сооружению или находящиеся в непосредственной близости от здания, строения, сооружения, в котором осуществляется деятельность по оказанию услуг общественного питания предприятием общественного питания;

урна - стандартная емкость для сбора мусора объемом до 0,5 кубических метров включительно; домовладение - жилой дом (часть жилого дома) и примыкающие к нему и (или) отдельно стоящие на общем с жилым домом (частью жилого дома) земельном участке надворные постройки (гараж, баня (сауна), бассейн, теплица (зимний сад), помещения для содержания домашнего скота и птицы, иные объекты);

Информационный стенд дворовой территории - вид средства размещения информации (конструкция), размещаемый на дворовой территории, предназначенный для распространения социально значимой информации.

нормируемый (обязательный) комплекс объектов и элементов благоустройства дворовой территории - минимальное сочетание объектов и элементов благоустройства, включающее в себя детскую площадку, контейнерную площадку, элементы озеленения, источники света, площадку автостоянки. Нормируемый (обязательный) комплекс объектов и элементов благоустройства дворовой территории предусматривается при проектировании новых и реконструкции имеющихся дворовых территорий;

нормируемый (обязательный) комплекс объектов и элементов благоустройства территорий вновь возводимых и реконструируемых объектов капитального строительства - минимальное сочетание объектов и элементов благоустройства, необходимое к обеспечению при новом строительстве и реконструкции;

архитектурно-художественный облик территории - совокупность объемных, пространственных, колористических и иных решений внешних поверхностей зданий, строений, сооружений (их отдельных элементов), объектов и элементов благоустройства, рассматриваемая с учетом окружающей застройки и планировки;

паспорт колористического решения фасадов зданий, строений, сооружений, ограждений - документ установленной формы, содержащий информацию о колористическом решении внешних поверхностей зданий, строений, сооружений, ограждений, используемых отделочных материалах, выдаваемый при проведении реконструктивных работ и капитальном ремонте. Требования к оформлению и содержанию паспорта колористического решения фасадов зданий, строений, сооружений, ограждений, форма паспорта колористического решения фасадов зданий, строений, сооружений, ограждений устанавливаются правилами благоустройства территории городского округа Воскресенск;

въездная группа - территория, расположенная при въезде в муниципальное образование, либо в исторически сложившихся или инфраструктурно значимых местах городского округа Воскресенск, подлежащая благоустройству в целях идентификации городского округа Воскресенск;

общественные территории (общественные пространства) - территории общего пользования, предназначенные для прогулок, отдыха, развлечения населения, в том числе площади, пешеходные улицы, набережные, береговые полосы водных объектов общего пользования, скверы, бульвары, зоны отдыха, сады, городские сады, иные зоны рекреационного назначения;

площадки для посетителей - свободные от транспорта территории перед входами в здания общественного назначения, благоустраиваемые при новом строительстве и реконструкции объектов капитального строительства. Требования к площадкам для посетителей устанавливаются правилами благоустройства городского округа Воскресенск;

стационарный парковочный барьер - устройство, размещаемое в целях ограничения доступа автомобилей на территории, предназначенные для передвижения пешеходов, путем отделения таких территорий от проезжей части, мест размещения и хранения транспортных средств;

пешеходные коммуникации - тротуары, аллеи, дорожки, обеспечивающие безопасное передвижение пешеходов, освещенные, обособленные от проезжей части и обустроенные с учетом особых потребностей инвалидов и других маломобильных групп населения;

регламент содержания объектов благоустройства - утверждаемый правовым актом Администрации городского округа Воскресенск, устанавливающий необходимый перечень, состав, сроки и периодичность, организационно-технические условия выполнения работ по содержанию объектов благоустройства и элементов объектов благоустройства;

титульные списки объектов благоустройства - документ установленной формы, утверждаемый Администрацией городского округа Воскресенск в пределах представленных полномочий, содержащий адресную идентификацию, информацию об объектах благоустройства и элементах объектов благоустройства, количестве и ответственных лицах за содержание объектов благоустройства и элементов объектов благоустройства, находящихся в муниципальной и частной собственности, на земельных участках и землях, государственная собственность на которые не разграничена;

эксплуатирующая организация - специализированная организация, ответственная за состояние, содержание и эксплуатацию здания, строения, сооружения и (или) оказывающая услуги, связанные с управлением многоквартирным домом;

понятия «бункер», «контейнер» и «контейнерная площадка», используемые в настоящих Правилах, применяются в значении, установленных постановлением Правительства Российской Федерации от 12.11.2016 № 1156 «Об обращении с твердыми коммунальными отходами и внесении изменения в постановление Правительства Российской Федерации от 25 августа 2008 г. № 641»; прилегающая территория - территория общего пользования, которая прилегает к зданию, строению, сооружению, земельному участку в случае, если такой земельный участок образован, и границы которой определены правилами благоустройства территории городского округа Воскресенск;

размер прилегающей территории - линейная величина, измеряемая в метрах перпендикулярно от внешних вертикальных поверхностей здания, строения, сооружения, а при наличии выступающих элементов на внешней поверхности по наиболее выступающему элементу, для не имеющего вертикальных поверхностей плоскостного сооружения - от внешнего края покрытия плоскостного сооружения, для земельного участка - от его границ, установленных координатами характерных точек границ земельного участка;

отходы строительства, сноса зданий и сооружений, в том числе грунты - остатки сырья, материалов, изделий, иных продуктов строительства, образующиеся при строительстве, реконструкции, разрушении, сносе, разборке, ремонте зданий, сооружений, инженерных коммуникаций, промышленных объектов, дорожно-мостового строительства и благоустройства, включая высокобюджетные грунты, а также при проведении ремонтно-отделочных работ в помещениях, за исключением новых строительных материалов, не использованных в процессе указанных работ;

луговой газон - травянистая растительность как искусственного, так и естественного происхождения, представляющая собой газон или улучшенный естественный травяной покров;

мавританский газон - травянистая растительность искусственного происхождения, создаваемая с наличием газонных трав и цветочных растений;

элементы озеленения - зеленые насаждения (как мобильные, так и стационарные); детская площадка (детская игровая площадка) - специально оборудованная территория, предназначенная для игры детей, включающая в себя оборудование и покрытие;

модернизация объекта благоустройства - комплекс мероприятий по замене элементов благоустройства на объекте благоустройства на новые аналогичные и (или) с улучшенными показателями;

понятие «некапитальные строения, сооружения, не связанные с созданием лесной инфраструктуры», используемое в настоящих Правилах, применяется в значении, установленных Лесным кодексом Российской Федерации и распоряжением Правительства Российской Федерации от 23.04.2022 № 999-р «Об утверждении Перечня некапитальных строений, сооружений, не связанных с созданием лесной инфраструктуры, для защитных лесов, эксплуатационных лесов, резервных лесов»;

понятия «благоустройство территории», «элементы благоустройства», используемые в настоящих Правилах, применяются в значении, установленных Градостроительным кодексом Российской Федерации.

Глава II. Требования к объектам и элементам благоустройства

Статья 4. Благоустройство территории городского округа Воскресенск

1. Собственники (правообладатели) земельных участков осуществляют содержание и мероприятия по развитию благоустройства в границах земельных участков, принадлежащих им на праве собственности или на ином вещном праве.

2. Содержание территорий городского округа Воскресенск и мероприятия по развитию благоустройства осуществляются в соответствии с настоящими Правилами, Законом Московской области от 30.12.2014 № 191/2014-ОЗ «О регулировании дополнительных вопросов в сфере благоустройства в Московской области», законодательством Российской Федерации и законодательством Московской области о социальной защите инвалидов.

Требования по оснащению объектов и элементов благоустройства техническими приспособлениями для беспрепятственного доступа к ним и их использования инвалидами и другими маломобильными группами населения, установленные настоящими Правилами, применяются исключительно ко вновь вводимым в эксплуатацию или прошедшим реконструкцию объектам.

При проектировании, реконструкции объектов и элементов благоустройства может быть предусмотрено их оснащение программно-техническими комплексами видеонаблюдения за исключением случаев, при которых установка программно-технических комплексов видеонаблюдения является обязательной, в соответствии с настоящими Правилами. Программно-технические комплексы видеонаблюдения устанавливаются в соответствии с техническими требованиями и правилами подключения, установленными уполномоченным органом.

Программно-технические комплексы видеонаблюдения, в случае их установки, должны быть защищены от загрязнений, веток, листьев, по мере необходимости корпус программно-технического комплекса видеонаблюдения должен очищаться от ржавчины и быть окрашенным.

3. Элементами благоустройства являются:

1) система наружного освещения (в том числе наружное освещение, архитектурно-художественное освещение, праздничное освещение (иллюминация), элементы освещения (в том числе источники света, осветительные приборы и установки наружного освещения всех видов, включая уличные, архитектурные, рекламные, витринные, опоры освещения, тросы, крошечные и иные крепежные приспособления, электротехническая часть наружного освещения, оборудование для управления наружным освещением);

2) средства размещения информации и рекламные конструкции;

3) сезонные (летние) кафе;

4) ограждения (заборы), в том числе ограждающие устройства, ограждающие элементы, придорожные экраны;

5) элементы объектов капитального строительства;

6) малые архитектурные формы;

7) элементы озеленения;

8) уличное коммунально-бытовое и техническое оборудование (в том числе урны, люки смотровых колодцев, подъемные платформы для инвалидов и других маломобильных групп населения);

9) водные устройства (в том числе питьевые фонтанчики, фонтаны, искусственные декоративные водопады);

10) пруды и обводненные карьеры, искусственные сезонные водные объекты для массового отдыха на общественных территориях;

11) внешние поверхности зданий, строений, сооружений (в том числе декоративных, технических, планировочных, конструктивных устройств, различных видов оборудования и оформления, изображений, архитектурно-строительные изделия и иного декора, оконных и дверных проемов, витражей, витрин, козырьков, навесов, тамбуров, входных площадок, лестниц, пандусов, ограждений и перил, балконов, лоджий, входных групп, цоколей, террас, веранд и иных элементов, иных внешних поверхностей фасадов, крыш зданий, строений, сооружений);

12) некапитальные строения и сооружения, в том числе некапитальные строения, сооружения, не связанные с созданием лесной инфраструктуры;

13) покрытия объектов благоустройства (в том числе резиновое, песчаное, грунтовое, гравийное, деревянное, тротуарная плитка, асфальтобетонное, асфальтовое, щебеночное, газон, газонные решетки), вертикальная и горизонтальная разметки, иные неотделимые улучшения объектов благоустройства;

14) элементы сопряжения покрытий (в том числе бортовые камни, бордюры, подпорные стенки, мостики, лестницы, пандусы);

15) искусственные неровности;

16) элементы сохранения и защиты корневой системы элементов озеленения (в том числе приствольные решетки, защитные приствольные ограждения);

17) въездные и входные группы;

18) лодочные станции, объекты для обеспечения безопасности людей на водных объектах, сооружения водно-спасательных станций и постов, пирсы;

19) парковые павильоны, общественные туалеты, сооружения попутного бытового обслуживания и питания, сооружения сопутствующей инфраструктуры для трасс, троп, аллей и дорожек, медицинские пункты первой помощи, пункты проката инвентаря, сооружения для организации обслуживания зон отдыха населения, сезонные аттракционы, сооружения, размещаемые в целях организации ярмарок, административные и хозяйственные сооружения, общественные и вспомогательные мобильные (инвентарные) сооружения на общественных территориях;

20) плавучие домики для птиц, скворечники, кормушки, голубятни;

21) оборудование площадок (в том числе детское игровое, спортивно-развивающее и спортивное оборудование);

22) места содержания животных на территориях парков;

23) иные декоративные, технические, планировочные, конструктивные устройства, оборудование и оформление, применяемые как составные части благоустройства территории.

Статья 5. Минимальные требования к благоустройству внешних поверхностей объектов капитального строительства

Содержание и ремонт внешних поверхностей объектов капитального строительства, в том числе крыш, фасадов, архитектурно-декоративных деталей (элементов) фасадов, оконных и дверных проемов, витражей, витрин, навесов, балконов, входных групп, цоколей, террас, а также размещаемых на них конструкций, в том числе средств размещения информации и оборудования осуществляются в соответствии с установленными правилами и требованиями к содержанию внешних поверхностей зданий, строений, сооружений и размещаемых на них конструкций и оборудования.

Содержание и ремонт внешних поверхностей объектов капитального строительства, а также размещаемых на них конструкций и оборудования (за исключением рекламных и информационных конструкций) осуществляются собственниками или владельцами названных объектов капитального строительства (помещений в них).

Содержание и ремонт рекламных и информационных конструкций, размещаемых на внешних поверхностях объектов капитального строительства, осуществляются собственниками или владельцами названных рекламных и информационных конструкций.

При нарушении собственниками (правообладателями) нежилых объектов капитального строительства или помещений в них, являющимися юридическими лицами (индивидуальными предпринимателями), требований установленных паспортом колористического решения фасадов зданий, строений, сооружений, ограждений, а также нарушении сроков ремонта указанных внешних поверхностей объектов капитального строительства осуществляется указанным собственниками (правообладателями) в соответствии с предписаниями уполномоченного органа в сфере благоустройства Московской области.

В случае неисполнения предписания, в установленный уполномоченным контролирующим органом срок, Администрация городского округа Воскресенск после получения информации о неисполнении указанного предписания вправе принять решение о проведении ремонта внешних поверхностей нежилых зданий, строений, сооружений за счет средств бюджета городского округа Воскресенск. Указанное решение Администрации городского округа Воскресенск, содержащее информацию о сметной стоимости работ, подлежит согласованию с собственниками зданий, строений, сооружений.

Собственники (правообладатели) нежилых объектов капитального строительства или помещений в них, ремонт внешних поверхностей которых произведен за счет средств бюджета городского округа Воскресенск, обязаны перечислить средства за проведение указанного ремонта, в течение трех месяцев со дня получения уведомления о завершении работ по ремонту внешних поверхностей объекта капитального строительства или помещений в нем (далее - уведомление о завершении работ). Уведомление о завершении работ выдается собственнику (правообладателю) объекта капитального строительства или помещений в нем способом, обеспечивающим подтверждение его получения.

В случае, если в установленный уведомлением о завершении работ срок средства не были перечислены собственником (правообладателем) объекта капитального строительства или помещений в нем, Администрация городского округа Воскресенск в течение одного месяца со дня истечения установленного срока обращается в суд с заявлением о взыскании с собственника (правообладателя) объекта капитального строительства или помещений в нем средств за проведение ремонта внешних поверхностей объектов капитального строительства или помещений в них с последующим перечислением их в бюджет городского округа Воскресенск.

Содержание и ремонт внешних поверхностей объектов капитального строительства в том числе крыш, фасадов, архитектурно-декоративных деталей (элементов) фасадов, оконных и дверных проемов, витражей, витрин, навесов, балконов, входных групп, цоколей, террас, а также размещаемых на них конструкций и оборудования внешних поверхностей объектов капитального строительства может осуществляться за счет средств бюджета городского округа Воскресенск, в том числе на условиях финансирования собственником.

При проведении ремонта внешних поверхностей зданий необходимо обеспечить соблюдение требований, установленных паспортом колористического решения фасадов зданий, строений, сооружений, ограждений.

Статья 6. Нормируемый (обязательный) комплекс объектов и элементов благоустройства территорий вновь возводимых и реконструируемых объектов капитального строительства

В состав нормируемого (обязательного) комплекса объектов и элементов благоустройства территорий вновь возводимых и реконструируемых зданий жилого назначения входят:

проезды хозяйственные для посадки и высадки пассажиров, для автомобилей скорой помощи, пожарных, аварийных служб;

детская площадка;

площадка отдыха;

спортивная площадка или спортивно-игровой комплекс;

контейнерная площадка;

пешеходные коммуникации;

площадка автостоянки;

велосипедная парковка;

уличная мебель;

элементы озеленения (газон, деревья, кустарники, устройства для оформления озеленения);

стационарные парковочные барьеры;

освещение;

домовой знак;

информационный стенд дворовой территории;

оборудованные места для размещения кондиционеров;

урны.

Нормируемый (обязательный) комплекс объектов и элементов благоустройства территорий зданий жилого назначения обеспечивается при новом строительстве и реконструкции.

В состав нормируемого (обязательного) комплекса объектов и элементов благоустройства территорий вновь возводимых и реконструируемых зданий общественного назначения входят:

проезды хозяйственные, для посадки и высадки пассажиров, для автомобилей скорой помощи, пожарных, аварийных служб;

площадка для посетителей;

контейнерная площадка;

пешеходные коммуникации;

площадка автостоянки;

велосипедная парковка;

уличная мебель;

элементы озеленения (газон, деревья, кустарники, устройства для оформления озеленения);

стационарные парковочные барьеры;

освещение;

домовой знак;

средства размещения информации;

урны.

Нормируемый (обязательный) комплекс объектов и элементов благоустройства территорий зданий общественного назначения обеспечивается при новом строительстве и реконструкции.

Статья 7. Улично-дорожная сеть

1. Основными элементами улично-дорожной сети являются улицы, проспекты, переулки, проезды, набережные, площади, тротуары, пешеходные коммуникации, велосипедные дорожки, а также искусственные и защитные дорожные сооружения, элементы обустройства. Проектирование благоустройства возможно производить на сеть улиц определенной категории, отдельную улицу или площадь, часть улицы или площади, транспортное сооружение.

2. Разработка проекта благоустройства на территориях транспортных и инженерных коммуникаций городского округа Воскресенск проводится с учетом законодательства, обеспечивая условия безопасности населения, условия доступности для инвалидов и других маломобильных групп населения, а также защиту прилегающих территорий от воздействия транспорта и инженерных коммуникаций. Размещение подземных инженерных сетей в границах улично-дорожной сети ведется преимущественно в проходных коллекторах.

Статья 8. Улицы и дороги

Мероприятия, направленные на благоустройство автомобильных дорог общего пользования, элементов обустройства автомобильных дорог общего пользования осуществляются в части, не противоречащей Федеральному закону от 8 ноября 2007 г. № 257-ФЗ «Об автомобильных дорогах и о дорожной деятельности в Российской Федерации и о внесении изменений в отдельные законодательные акты Российской Федерации», законодательству Российской Федерации о социальной защите инвалидов и иным нормативным правовым актам Российской Федерации и нормативно-техническим документам, устанавливающим требования к автомобильным дорогам общего пользования.

Улицы и дороги включают в себя следующие элементы благоустройства: твердые виды покрытия дорожного полотна и тротуаров, элементы сопряжения поверхностей, озеленение вдоль улиц и дорог, ограждения опасных мест, осветительное оборудование, носители информации дорожного движения (дорожные знаки, разметка, светофорные устройства).

Виды и конструкции дорожного покрытия проектируются с учетом категории улицы и обеспечением безопасности движения. При разработке проекта озеленения улиц и дорог устанавливаются минимальные расстояния от зеленых насаждений до сетей подземных коммуникаций и прочих сооружений улично-дорожной сети в соответствии со строительными нормами и правилами.

5. При разработке проекта предусматривается увеличение буферных зон между краем проезжей части и ближайшим рядом деревьев - за пределами зоны риска необходимо высаживать специально выращиваемые для таких объектов растения. Перечень растений утверждается уполномоченным центральным исполнительным органом государственной власти Московской области в сфере дорожного хозяйства.

6. Для освещения магистральных улиц на участках между пересечениями, на эстакадах, мостах и путепроводах опоры светильников располагают с двухсторонней расстановкой (симметрично или в шахматном порядке), по оси раздельной полосы, аналогично осуществляется подвеска светильников между высокими опорами на тросах. Расстояние между опорами устанавливается в зависимости от типа светильников, источников света и высоты их установки, но не более 50 м. Возможно размещение оборудования декоративно-художественного (праздничного) освещения.

Статья 9. Требования к благоустройству въездных групп

Обязательный перечень элементов благоустройства въездных групп включает в себя средства размещения информации, малые архитектурные формы, озеленение, архитектурно-художественное освещение.

Статья 10. Площади

1. По функциональному назначению площади подразделяются на: главные (у зданий органов власти, общественных организаций); приобъектные (у театров, памятников, кинотеатров, музеев, торговых центров, стадионов, парков, рынков и др.); общественно-транспортные (у вокзалов, станций метрополитена, на въездах); мемориальные (у памятных объектов или мест); площади транспортных развязок.

2. При разработке проекта благоустройства обеспечивается максимально возможное разделение пешеходного и транспортного движения, основных и местных транспортных потоков, беспрепятственное пользование инвалидами и другими маломобильными группами населения объектами благоустройства.

3. Территории площадей включают: проезжую часть, пешеходную часть, участки и территории озеленения. При многоуровневой организации пространства площади пешеходная часть частично или полностью совмещается с поверхностью земли, а в подземном уровне в зоне вневличных пешеходных переходов размещаются остановки и станции массового транспорта, места для парковки легковых автомобилей, инженерное оборудование и коммуникации, погрузочно-разгрузочные площадки, туалеты, контейнерные площадки.

5. В зависимости от функционального назначения площади на ней размещаются следующие дополнительные элементы благоустройства:

а) на главных, приобъектных, мемориальных площадях - произведения монументально-декоративного искусства, водные устройства (фонтаны);

б) на общественно-транспортных площадях - остановочные павильоны, некапитальные строения и сооружения мелкорозничной торговли, питания, бытового обслуживания, средства наружной рекламы и информации.

6. Виды покрытия пешеходной части площади должны предусматривать возможность проезда автомобилей специального назначения (пожарных, аварийных, уборочных и др.), временной парковки легковых автомобилей.

7. Места возможного проезда и временной парковки автомобилей на пешеходной части площади выделяются цветом или фактурой покрытия, мобильным озеленением (контейнеры, вазоны), переносными ограждениями.

8. При озеленении площади используется периметральное озеленение, насаждения в центре площади (сквер или островок безопасности), а также совмещение этих приемов. В условиях исторической среды населенного пункта или сложившейся застройки возможно применение мобильных приемов озеленения. Озеленение островка безопасности в центре площади осуществляется в виде партерного озеленения или высоких насаждений с учетом необходимого угла видимости для водителей.

Статья 11. Пешеходные переходы

Пешеходные переходы размещаются в местах пересечения основных пешеходных коммуникаций с улицами и дорогами. Пешеходные переходы проектируются в одном уровне с проезжей частью улицы (наземные) либо вне уровня проезжей части улицы - вневличными (надземные и подземные) с учетом особых потребностей инвалидов и других маломобильных групп населения.

Не допускается размещение строений, некапитальных нестационарных сооружений, рекламных щитов, зеленых насаждений высотой более 0,5 м в пределах треугольника видимости наземного пешеходного перехода, определенного национальным стандартом Российской Федерации.

Обязательный перечень элементов благоустройства наземных пешеходных переходов включает: дорожную разметку, пандусы для съезда с уровня тротуара на уровень проезжей части, осветительное оборудование.

Статья 12. Детские площадки

1. Требования, устанавливаемые к детским площадкам, должны соответствовать законодательству Российской Федерации в области технического регулирования, законодательству Российской Федерации о социальной защите инвалидов, нормативно-техническим документам Российской Федерации, а также нормам, установленным настоящими Правилами.

При проектировании, реконструкции детских площадок необходимо предусматривать установку программно-технических комплексов видеонаблюдения, их подключение в соответствии с требованиями, установленными уполномоченным органом.

2. Детские площадки предназначены для игр и активного отдыха детей разных возрастов: дошкольного (до 3 лет), дошкольного (до 7 лет), младшего и среднего школьного возраста (7-12 лет), подростков (12-16 лет). Детские площадки могут быть организованы в виде отдельных площадок для различных возрастных групп или как комплексные игровые площадки с зонированием по возрастным интересам.

3. Расстояние от окон жилых домов и общественных зданий до границ детских площадок дошкольного возраста должно составлять не менее 10 м, младшего и среднего школьного возраста - не менее 20 м, комплексных игровых площадок - не менее 40 м, спортивно-игровых комплексов - не менее 100 м.

4. Детские площадки для дошкольного и дошкольного возраста размещают на участке жилой застройки; площадки для младшего и среднего школьного возраста, комплексные игровые площадки - на озелененных территориях группы или микрорайона; спортивно-игровые комплексы и места для катания - в парках жилого района.

5. Площадки для игр детей на территориях жилого назначения проектируются из расчета 0,5-0,7 кв. м на 1 жителя. Размеры и условия размещения площадок проектируются в зависимости от возрастных групп детей и места размещения жилой застройки на территории городского округа Воскресенск.

6. Площадки детей дошкольного возраста могут размещаться отдельно или совмещаться с площадками для тихого отдыха взрослых - в этом случае общая площадь площадки должна быть не менее 80 кв. м.

7. Оптимальный размер игровых площадок для детей дошкольного возраста - 50-70 кв. м, дошкольного возраста - 70-150 кв. м, школьного возраста - 100-300 кв. м, комплексных игровых площадок - 900-1600 кв. м. При этом возможно объединение площадок дошкольного возраста с площадками отдыха взрослых (размер площадки - не менее 150 кв. м). Соседствующие детские и взрослые площадки необходимо разделять густыми зелеными посадками и (или) декоративными стенками.

8. В условиях исторической или высокоплотной застройки размеры площадок принимаются в зависимости от имеющихся территориальных возможностей с компенсацией нормативных показателей на прилегающих территориях городского округа Воскресенск.

9. При реконструкции детских площадок во избежание травматизма предотвращается наличие на территории площадки выступающих корней или нависающих низких веток, остатков старого, срезанного оборудования (стойки, фундаменты), находящихся над поверхностью земли, не заглубленных в землю металлических перемычек (как правило, у турников и качелей). При реконструкции прилегающих территорий детские площадки необходимо изолировать от мест ведения работ и складирования строительных материалов.

10. Обязательный перечень элементов благоустройства территории на детской площадке включает: информационные стенды (таблички), резиновые виды покрытия, элементы сопряжения поверхности площадки с газоном, озеленение, игровое оборудование, скамьи и урны, осветительное оборудование.

При проведении мероприятий по благоустройству лесных участков и озелененных территорий общего пользования, а также при совмещении площадок для детей дошкольного возраста с песочницами и площадок для тихого отдыха взрослых общей площадью не более 150 кв. м помимо резиновых видов покрытия допускается сохранять и создавать новые синтетические, песчаные, из дробленой древесины (древесной коры, древесной стружки), гравийные, дерновые покрытия.

11. Покрытие детских площадок должно обладать амортизационными свойствами (ударопоглощающие покрытия) по всей зоне приземления детей с игрового оборудования. Резиновые виды покрытия не должны иметь участков, на которых возможно застревание частей тела, одежды или обуви ребенка на всей площади детской площадки.

12. Для сопряжения поверхностей площадки и газона применяются садовые бортовые камни со скошенными или закругленными краями.

13. Детские площадки озеленяются посадками деревьев и кустарника, с учетом их инсоляции в течение 5 часов светового дня. Деревья с восточной и северной стороны площадки должны высаживаться не ближе 3-х м, а с южной и западной - не ближе 1 м от края площадки до оси дерева. На площадках дошкольного возраста не допускается применение видов растений с колючками. На всех видах детских площадок не допускается применение растений с ядовитыми плодами.

14. Размещение игрового оборудования проектируется с учетом нормативных параметров безопасности. Площадки спортивно-игровых комплексов оборудуются стендом с правилами поведения на площадке и пользования спортивно-игровым оборудованием.

15. Осветительное оборудование должно функционировать в режиме освещения территории, на которой расположена площадка. Не допускается размещение осветительного оборудования на высоте менее 2,5 м.

16. На площадках устанавливаются информационные стенды (таблички), содержащие правила и возрастные требования при пользовании оборудованием, номера телефонов службы спасения, скорой помощи, службы эксплуатации для сообщения о неисправности и поломке оборудования информация о запрете выгула домашних животных на площадке, о лице, эксплуатирующем оборудование площадки.

17. Входы, выходы, эвакуационные пути, проходы, предназначенные для работников службы спасения, скорой помощи, службы эксплуатации, должны быть всегда доступны, открыты и свободны от препятствий.

18. Материалы, из которых изготовлено оборудование, не должны оказывать вредное воздействие на здоровье людей, в том числе детей и окружающую среду в процессе эксплуатации.

19. В целях обеспечения безопасности людей, в том числе детей, площадки должны быть отгорожены от транзитного пешеходного движения, проездов, разворотных площадок, гостевых стоянок, контейнерных площадок, мест, предназначенных для размещения транспортных средств.

20. Минимальное расстояние до контейнерных площадок - 15 метров, разворотных площадок на конечных остановках маршрутов пассажирского транспорта - не менее 50 метров.

21. Размеры зон приземления, зон безопасности и покрытие площадки должны соответствовать указанным параметрам производителя оборудования в прилагаемой к оборудованию документации, а при их отсутствии - должны соответствовать государственным стандартам и требованиям, установленным органом местного самоуправления.

Покрытие зоны приземления должно состоять из материала, обеспечивающего безопасное приземление при падении. Не должно быть загрязнений или частиц глины. При использовании песка размер частиц должен составлять 0,2-2 миллиметра, при использовании гравия 2-8 миллиметров. Толщина слоя - 500 миллиметров.

22. При ограждении площадок зелеными насаждениями, а также при их озеленении не допускается применение растений с колючками и ядовитыми плодами.

23. Ветви или листва деревьев должны находиться не ниже 2,5 м над покрытием и оборудованием площадки. Кустарник, используемый для ограждения площадок, должен исключать возможность получения травмы в случае падения на него во время игры. Трава на площадке должна быть скошена, высота ее не должна превышать 20 сантиметров.

24. Конструкции оборудования площадок не должны приводить к скоплению воды на поверхности, должны обеспечивать свободный сток воды и просыхание, доступ взрослых для оказания помощи детям внутри оборудования.

25. Конструкция оборудования должна обеспечивать прочность, устойчивость и жесткость. Качество узловых соединений и устойчивость конструкций должны быть надежным (при покачивании конструкции).

26. Элементы оборудования из металла должны быть защищены от коррозии или изготовлены из коррозионно-стойких материалов. Не допускается наличие глубокой коррозии металлических конструкций элементов оборудования. Металлические материалы, образующие окислы, шелушащиеся или отслаивающиеся, должны быть защищены нетоксичным покрытием.

Выступающие концы болтовых соединений должны быть защищены способом, исключающим травмирование. Сварные швы должны быть гладкими.

27. Элементы оборудования из полимерных материалов, композиционных материалов, которые со временем становятся хрупкими, должны заменяться по истечении периода времени, указанного изготовителем.

28. Элементы оборудования из древесины не должны иметь на поверхности дефектов обработки (заусенцев, отщепов, сколов и т.п.). Не допускается наличие гниения основания деревянных опор и стоек.

29. Не допускается наличие выступающих элементов оборудования с острыми концами или кромками, а также наличие шероховатых поверхностей, способных нанести травму. Углы и края любой доступной для детей части оборудования должны быть закруглены.

30. Крепление элементов оборудования должно исключать возможность их демонтажа без применения инструментов.

31. Не допускается отсутствие деталей оборудования и наличие механических повреждений (дефектов/неисправностей) элементов оборудования. Не допускается чрезмерный износ подвижных частей оборудования. Крепления подвесных элементов оборудования должны быть надежно зафиксированы. Элементы оборудования (комплектующие), подлежащие периодическому обслуживанию или замене (например, подшипники), должны быть защищены от несанкционированного доступа.

32. Не допускается наличие выступающих частей фундаментов, арматуры и элементов крепления. При наличии сыпучего покрытия (например, песка) фундаменты должны соответствовать следующим требованиям:

а) элементы фундамента должны располагаться на глубине не менее 400 мм от поверхности покрытия игровой площадки; б) глубина от поверхности покрытия игровой площадки до верха фундамента конической формы должна быть не менее 200 мм;

в) острые кромки фундамента должны быть закруглены. Радиус закругления - не менее 20 мм;

г) концы элементов, выступающих из фундамента (например, анкерных болтов), должны располагаться на глубине не менее 400 мм от уровня поверхности покрытия игровой площадки.

33. Закрытое оборудование (тоннели, игровые домики и т.п.) с внутренним размером более 2000 мм в любом направлении от входа должно иметь не менее двух открытых доступов, не зависящих друг от друга и расположенных на разных сторонах оборудования. Конструкция доступов должна исключать возможность их блокирования и обеспечивать, при необходимости, оказание помощи взрослыми детям без каких-либо дополнительных средств. Размеры открытых доступов должны быть не менее 500 x 500 мм.

При чрезвычайной ситуации доступы должны обеспечить возможность детям покинуть оборудование.

34. Размеры элемента (диаметр сечения) оборудования, позволяющего ребенку ухватиться, должны быть не менее 16 мм и не более 45 мм в любом направлении. Ширина элемента оборудования, позволяющего ребенку ухватиться, должна быть не более 60 миллиметров.

35. Подвижные и неподвижные элементы оборудования не должны образовывать сдавливающих или режущих поверхностей, а также создавать возможность застреваний тела, частей тела или одежды ребенка.

36. Песок в песочнице должен соответствовать санитарно-эпидемиологическим требованиям.

Статья 13. Площадки отдыха

1. Площадки отдыха предназначены для тихого отдыха и настольных игр взрослого населения, их следует размещать на участках жилой застройки, рекомендуются - на озелененных территориях жилой группы и микрорайона, в парках и лесопарках.

Площадки отдыха могут устраиваться как проходные, примыкать к проездам, посадочным площадкам остановок, разворотным площадкам. При этом между ними и площадкой отдыха предусматривается полоса озеленения (кустарник, деревья) не менее 3 м. Расстояние от границы площадки отдыха до отстойно-разворотных площадок на конечных остановках маршрутов пассажирского транспорта предусматривается не менее 50 м. Расстояние от окон жилых домов до границ площадок тихого отдыха предусматривается не менее 10 м, площадок шумных настольных игр - не менее 25 м.

Планировка и обустройство площадок отдыха без приспособления для беспрепятственного доступа к ним и использования их инвалидами и другими маломобильными группами населения не допускается.

2. Площадки отдыха на жилых территориях проектируют из расчета 0,1-0,2 кв. м на жителя. Оптимальный размер площадки 50-100 кв. м, минимальный размер площадки отдыха - не менее 15-20 кв. м. Допускается совмещение площадок тихого отдыха с детскими площадками. Не рекомендуется объединение тихого отдыха и шумных настольных игр на одной площадке. На территориях парков рекомендуется организация площадок-лукаек для отдыха на траве.

Обязательный перечень элементов благоустройства на площадке отдыха обычно включает: твердые виды покрытия, элементы сопряжения поверхности площадки с газоном, озеленение, скамьи для отдыха, скамьи и столы, урны (как минимум, по одной у каждой скамьи), осветительное оборудование.

3. Покрытие площадки отдыха проектируется в виде плиточного мощения. При совмещении площадок отдыха и детских площадок не допускается устройство твердых видов покрытия в зоне детских игр.

4. Рекомендуется применять периметральное озеленение, одиночные посадки деревьев и кустарников, цветники, вертикальное и мобильное озеленение. Площадки-лукайки должны быть окружены группами деревьев и кустарников, покрытие - из устойчивых к вытаптыванию видов трав. Не допускается применение растений с ядовитыми плодами.

5. Функционирование осветительного оборудования обеспечивается в режиме освещения территории, на которой расположена площадка.

6. Минимальный размер площадки с установкой одного стола со скамьями для настольных игр устанавливается в пределах 12-15 кв. м.

Статья 14. Спортивные площадки

1. Спортивные площадки предназначены для занятий физкультурой и спортом всех возрастных групп населения, они проектируются в составе территорий жилого и рекреационного назначения, участков спортивных сооружений, участков общеобразовательных школ. Разработка проектов спортивных площадок ведется в зависимости от вида специализации площадки. Расстояние от границы площадки до мест хранения легковых автомобилей должно соответствовать действующим санитарным правилам и нормам.

Планировка и обустройство спортивных площадок без приспособления для беспрепятственного доступа к ним и использования их инвалидами и другими маломобильными группами населения не допускается.

2. Разработка проекта размещения и благоустройства спортивного ядра на территории общеобразовательных школ осуществляется с учетом обслуживания населения прилегающей жилой застройки. Минимальное расстояние от границ спортплощадок до окон жилых домов от 20 до 40 м в зависимости от шумовых характеристик площадки. Комплексные физкультурно-спортивные площадки для детей дошкольного возраста (на 75 детей) устанавливаются площадью не менее 150 кв. м, школьного возраста (100 детей) - не менее 250 кв. м.

3. Обязательный перечень элементов благоустройства территории на спортивной площадке включает: мягкие или газонные виды покрытия, спортивное оборудование.

4. Озеленение размещают по периметру спортивной площадки, высаживая быстрорастущие деревья на расстоянии от края площадки не менее 2 м. Не применяются деревья и кустарники, имеющие блестящие листья, дающие большое количество летящих семян, обильно плодоносящих и рано сбрасывающих листву. Для ограждения спортивной площадки возможно применять вертикальное озеленение.

5. Спортивные площадки оборудуются сетчатым ограждением высотой 2,5-3 м, а в местах примыкания спортивных площадок друг к другу - высотой не менее 1,2 м.

Площадки для занятий гимнастикой (воркаутом), с тренажерами, для игры в шахматы, настольного тенниса, пляжного волейбола допускается не оборудовать ограждением.

Хоккейные коробки оборудуются хоккейным бортом и защитным ограждением.

6. Спортивное оборудование:

а) должно быть без трещин, дыр, заплат, разрывов цепей (тросов, канатов, сетки), гнили, разрушений, грибка, коррозии, пятен и потеков ржавчины, задиоров, отщепов, сколов, острых концов и кромок;

б) не должно иметь выступающих элементов с острыми концами или кромками, должно иметь защиту концов труб, выступающих концов болтов, должно иметь закругленные углы и края любой доступной для пользователей части оборудования;

в) должно иметь гладкие сварные швы;

г) должно обеспечивать прочность и устойчивость.

Стойки (штанги) ворот, баскетбольные и волейбольные стойки на спортивных площадках, расположенных на общественных и дворовых территориях, не должны быть свободностоящими, не должны опрокидываться или скользить.

На спортивных площадках, расположенных на общественных и дворовых территориях, следует закреплять стойки (штанги) ворот в установочных гильзах, устанавливаемых в бетон (бетонные блоки). При закреплении ворот для мини-футбола и гандбола допускается использовать для установки крепления анкерного типа.

Для исключения опрокидывания (скольжения) лица, ответственное за эксплуатацию оборудования площадки (при его отсутствии - собственник, правообладатель оборудования), проводит оценку устойчивости ворот при горизонтальной нагрузке и в соответствии с требованиями национальных стандартов Российской Федерации.

Статья 15. Контейнерные площадки

1. Контейнерные площадки размещают на удалении от окон жилых зданий, границ участков детских учреждений, мест отдыха на расстоянии не менее чем 20 м, на участках жилой застройки - не далее 100 м от выходов, считая по пешеходным дорожкам

от дальнего подъезда, при этом территория площадки должна примыкать к проездам, но не мешать проезду транспорта. При обособленном размещении площадки (вдали от проездов) предусматривается возможность удобного подъезда транспорта для очистки контейнеров и наличия разворотных площадок (12 x 12 м). Размещение площадок проектируется вне зоны видимости с транзитных транспортных и пешеходных коммуникаций, в стороне от уличных фасадов зданий. Территорию площадки располагают в зоне затенения (прилегающей застройкой, навесами или посадками зеленых насаждений).

Планировка и обустройство контейнерных площадок без приспособления для беспрепятственного доступа к ним и использования их инвалидами и другими маломобильными группами населения не допускается.

2. На территории жилого назначения площадки проектируются из расчета 0,03 кв. м на 1 жителя или 1 площадка на 6-8 подъездов жилых домов, имеющих мусоропроводы; если подъездов меньше - одна площадка при каждом доме.

3. Обязательный перечень элементов благоустройства территории на контейнерной площадке включает: твердые виды покрытия; элементы сопряжения поверхности площадки с прилегающими территориями; контейнеры для накопления твердых коммунальных отходов, в том числе для сбора люминесцентных ламп, бытовых химических источников тока (батареек); осветительное оборудование.

4. Покрытие площадки следует устанавливать аналогичным покрытием транспортных проездов. Уклон покрытия площадки рекомендуется устанавливать составляющим 5-10% в сторону проезжей части, чтобы не допускать застаивания воды и скатывания контейнера.

5. Функционирование осветительного оборудования устанавливается в режиме освещения прилегающей территории с высотой опор не менее 3 м.

6. Озеленение площадки производится деревьями с высокой степенью фитонцидности, густой и плотной кроной. Высоту свободного пространства над уровнем покрытия площадки до кроны предусматривают не менее 3,0 м. Допускается для визуальной изоляции площадок применение декоративных стенок, трельяжей или периметральной живой изгороди в виде высоких кустарников без плодов и ягод.

7. Контейнерная площадка должна иметь с трех сторон ограждение высотой не менее 1,5 метров, асфальтовое или бетонное покрытие с уклоном в сторону проезжей части, подъездной путь с твердым покрытием. Допускается изготовление контейнерных площадок закрытого типа по индивидуальным проектам (эскизам), разработанным и согласованным в установленном законодательством Российской Федерации и законодательством Московской области порядке.

Статья 16. Площадки для выгула животных

1. Площадки для выгула домашних животных должны размещаться на территориях, свободных от зеленых насаждений, за пределами первого и второго поясов зон санитарной охраны источников питьевого водоснабжения.

2. Размеры площадок для выгула собак, размещаемые на территориях жилого назначения должны составлять 400-600 кв. м, на прочих территориях - до 800 кв. м. В условиях сложившейся застройки можно принимать уменьшенный размер площадок, исходя из имеющихся территориальных возможностей. Доступность площадок - не далее 400 м. На территории микрорайонов с плотной жилой застройкой - не далее 600 м. Расстояние от границы площадки до окон жилых и общественных зданий принимается не менее 25 м, а до участков детских учреждений, школ, детских, спортивных площадок, площадок отдыха - не менее 40 м.

3. Перечень элементов благоустройства на территории площадки для выгула животных включает: различные виды покрытия, ограждение, скамья (скамьи), урна (урны), осветительное и информационное оборудование.

4. Для покрытия поверхности части площадки, предназначенной для выгула животных, предусматривается выровненная поверхность, обеспечивающая хороший дренаж, не травмирующая конечности животных (газонное, песчаное, песчано-земляное), а также удобство для регулярной уборки и обновления. Поверхность части площадки, предназначенной для владельцев животных, проектируется с твердым или комбинированным видом покрытия (плитка, утопленная в газон, и др.). Подход к площадке оборудуется твердым видом покрытия.

5. Ограждение специальной площадки для выгула животных должно быть высотой не менее 2,0 м. Расстояние между элементами и секциями ограждения, его нижним краем и землей не должно позволять животному покинуть площадку или причинить себе травму.

6. На территории площадки размещается информационный стенд с правилами пользования площадкой.

7. Озеленение проектируется из периметральных плотных посадок высокого кустарника в виде живой изгороди или вертикального озеленения.

Статья 17. Площадки для дрессировки собак

1. Площадки для дрессировки собак размещаются на удалении от застройки жилого и общественного назначения не менее чем на 50 м.

2. Обязательный перечень элементов благоустройства территории на площадке для дрессировки собак включает: мягкие или газонные виды покрытия, ограждение, скамьи и урны (не менее 2-х на площадку), информационный стенд, осветительное оборудование, специальное тренировочное оборудование.

3. Покрытие площадки предусматривают имеющим ровную поверхность, обеспечивающую хороший дренаж, не травмирующую конечности собак (газонное, песчаное, песчано-земляное), а также удобным для регулярной уборки и обновления.

4. Ограждение должно быть представлено забором (металлическая сетка) высотой не менее 2,0 м. Расстояние между элементами и секциями ограждения, его нижним краем и землей, предусматриваются не позволяющим собаке покидать площадку или причинять себе травму.

5. Площадки для дрессировки собак оборудуются учебными, тренировочными, спортивными снарядами и сооружениями, навесом от дождя, утепленным бытовым помещением для хранения инвентаря, оборудования и отдыха инструкторов.

Статья 18. Площадки автостоянок, размещение и хранение транспортных средств на территории городского округа Воскресенск

1. На территории городского округа Воскресенск предусматриваются следующие виды автостоянок: кратковременного и длительного хранения автомобилей; уличные (в виде парковок на проезжей части, обозначенных разметкой); внеуличные (в виде «карманов» и отступов от проезжей части); гостевые (на участке жилой застройки); для хранения автомобилей населения (микрорайонные, районные); приобъектные (у объекта или группы объектов); прочие (грузовые, перехватывающие и др.).

2. Не допускается проектирование площадок для автостоянок в зоне остановок пассажирского транспорта. Организация заездов на автостоянки предусматривают не ближе 15 м от конца или начала посадочной площадки.

При проектировании, реконструкции площадок автостоянок необходимо предусматривать установку программно-технических комплексов видеонаблюдения, их подключение в соответствии с требованиями, установленными уполномоченным органом.

3. Обязательный перечень элементов благоустройства территории на площадках автостоянок включает: твердые виды покрытия (железобетонное, бетонное, асфальтобетонное или щебеночное покрытие); элементы сопряжения поверхностей; разделительные элементы; осветительное и информационное оборудование; подъездные пути с твердым покрытием. Площадки для длительного хранения автомобилей могут быть оборудованы навесами, легкими ограждениями боксов, смотровыми эстакадами.

Сопряжение покрытия площадки с проездом выполняется в одном уровне без укладки бортового камня.

Разделительные элементы на площадках могут быть выполнены в виде разметки (белых полос), озелененных полос (газона), мобильного озеленения.

4. Размещение и хранение личного легкового автотранспорта на дворовых и внутриквартальных территориях допускаются в один ряд в отведенных для этой цели местах, при этом собственники (правообладатели) транспортных средств должны размещать свои транспортные средства способом, обеспечивающим беспрепятственное продвижение уборочной и специальной техники по указанным территориям.

Размещение (за исключением погрузки или разгрузки) и хранение транспортных средств, предназначенных для перевозки грузов (за исключением прицепов к легковым пассажирским транспортным средствам), на дворовых и внутриквартальных территориях не допускается.

В случае размещения транспортного средства способом, создающим препятствие продвижению уборочной или специальной техники по общественным территориям, внутриквартальным проездам, дворовым территориям в соответствии с требованиями, установленными настоящими Правилами, перемещение транспортного средства осуществляется в порядке, установленном Администрацией городского округа Воскресенск.

Перемещение транспортного средства осуществляется бесплатно для его владельца.

5. При обнаружении брошенных, разуклоняемых транспортных средств, Администрация городского округа Воскресенск инициирует обращения в суд для признания таких транспортных средств бесхозными.

Транспортное средство, признанное в установленном законодательством Российской Федерации порядке бесхозным, в месячный срок подлежит вывозу в специально отведенные места. Порядок вывоза и места утилизации транспортных средств определяются Администрацией городского округа Воскресенск.

6. Порядок установки боксовых гаражей, «ракушек», «пеналов» определяется Администрацией городского округа Воскресенск.

7. Расстояние от наземных и наземно-подземных гаражей и станций технического обслуживания, автомобильных моек до жилых домов и общественных зданий, а также до участков школ, детских яслей-садов и лечебных учреждений стационарного типа, размещаемых на селебных территориях, должно соответствовать санитарным нормам и требованиям.

8. Размещение и хранение транспортных средств на площадках автостоянок, расположенных на землях государственной или муниципальной собственности, может осуществляться на платной основе в соответствии с нормативным правовым актом Правительства Московской области или нормативным правовым актом Администрации городского округа Воскресенск соответственно.

Статья 19. Основные требования по организации освещения

1. Мероприятия по созданию новых и развитию существующих систем наружного освещения на улично-дорожной сети местного значения (в том числе на улицах, дорогах), детских, спортивных и иных площадках общественного пользования, дворовых, общественных и иных территориях общего пользования, территориях объектов общественного назначения, включая объекты социальной инфраструктуры, осуществляются в соответствии с требованиями к организации освещения, установленными правилами благоустройства городского округа Воскресенск, а также нормами освещения, установленными национальными стандартами и сводами правил Российской Федерации, требованиями к осветительным устройствам и электрическим лампам, используемым в цепях переменного тока в целях освещения, установленными нормативным правовым актом Российской Федерации.

Показатели средней освещенности, характеристики светильников и опор наружного освещения (в том числе их высота) для устройств систем наружного освещения на сложившихся застроенных территориях кварталов, жилых районов, общественных и иных территориях общего пользования, не являющихся улицами и дорогами, а также на территориях объектов общественного назначения, устанавливаются уполномоченным органом исполнительной власти Московской области в сфере благоустройства.

2. Освещение улиц, дорог и площадей территорий городского округа Воскресенск выполняется светильниками, располагаемыми на опорах или тросах. Освещение тротуаров и подъездов на территории городского округа Воскресенск допускается выполнять светильниками, располагаемыми на стенах или над козырьками подъездов зданий. При этом обеспечивается возможность обслуживания светильников с помощью автоподъемников, централизованное управление включением и отключением светильников и исключение повреждения светильников при падении с крыши снега и льда.

3. На улицах и дорогах, оборудованных кюветами, допускается устанавливать опоры за кюветом, если расстояние от опоры до ближайшей границы проезжей части не превышает 4 м. Опора не должна находиться между пожарным гидрантом и проезжей частью улицы или дороги.

4. Опоры на аллеях и пешеходных дорогах должны располагаться вне пешеходной части.

5. Высота размещения светильников наружного освещения должна составлять не менее 2,5 метров. Светильники на улицах и дорогах с рядовой посадкой деревьев устанавливаются вне крон деревьев на удлиненных кронштейнах, обращенных в сторону проезжей части улицы, или применяется тросовый подвес светильников.

6. Системы уличного, дворового и других видов наружного освещения должны быть настроены способом, исключающим возможность засветки окон жилых помещений.

7. Включение и отключение объектов наружного освещения должно осуществляться их владельцами в соответствии с утвержденным графиком, согласованным с органами местного самоуправления, а установок световой информации - по решению правообладателей.

8. Переключение освещения пешеходных тоннелей с дневного на вечерний и ночной режим, а также с ночного на дневной должно производиться одновременно с включением и отключением уличного освещения.

9. Запрещается крепление к опорам сетей наружного освещения различных растяжек, подвесок, проводов и кабелей, не связанных с эксплуатацией сетей, без согласования с собственником сетей или эксплуатирующей организацией.

10. Запрещается использовать объекты сетей наружного освещения (столбы, щиты, шкафы и пр.) для организации торговли, установки средств размещения информации, размещения объявлений, листовок, иных информационных материалов, с нарушением установленного порядка.

Статья 20. Архитектурно-художественное освещение

1. На территории городского округа Воскресенск для формирования художественно выразительной визуальной среды в темное время суток, выявления из темноты и образной интерпретации памятников архитектуры, истории и культуры, инженерного и монументального искусства, малых архитектурных форм, доминантных и достопримечательных объектов, ландшафтных композиций, создания световых ансамблей, а также устройства праздничной и декоративной иллюминации применяется архитектурно-художественное освещение в соответствии со специально разработанной и утвержденной в установленном порядке концепцией и проектной документацией.

2. Архитектурно-художественное освещение осуществляется стационарными или временными установками освещения объектов, путем наружного освещения фасадных поверхностей зданий, сооружений, а также элементов озеленения и ландшафта. При монтаже световых приборов, нацеливаемых на объекты, должна быть обеспечена их безопасная установка и эксплуатация.

Статья 21. Источники света

В стационарных установках освещения применяются энергоэффективные источники света, эффективные осветительные приборы и системы, качественные по дизайну и эксплуатационным характеристикам изделия и материалы: опоры, кронштейны, защитные решетки, экраны и конструктивные элементы, отвечающие требованиям действующих национальных стандартов Российской Федерации.

Источники света в установках освещения выбираются с учетом требований улучшения ориентации, формирования благоприятных зрительных условий, а также, в случае необходимости, светоцветового зонирования.

Статья 22. Общие требования к установке средств размещения информации и рекламы

Средства размещения информации и рекламные конструкции, размещаемые на зданиях и сооружениях не должны мешать их текущей эксплуатации, перекрывать технические и инженерные коммуникации, нарушать функциональное назначение отдельных элементов фасада (незадымляемые балконы и лоджии, слуховые окна и другие), не должны перекрывать оконные проемы, балконы и лоджии жилых помещений многоквартирных домов.

Статья 23. Средства размещения информации

1. Средства размещения информации, за исключением информационных стендов дворовых территорий, устанавливаются на территории городского округа Воскресенск на основании согласования на установку средства размещения информации, выдаваемого в порядке, определяемом Администрацией городского округа Воскресенск.

Средства размещения информации, за исключением информационных стендов дворовых территорий, должны соответствовать художественно-композиционным требованиям к их внешнему виду и порядку установки, определенным настоящими Правилами и иными нормативными правовыми актами городского округа Воскресенск.

Установка средств размещения информации производится с учетом необходимости обеспечения беспрепятственного доступа инвалидов и других маломобильных групп населения к объектам социальной, инженерной и транспортной инфраструктур и к предоставляемым в них услугам при обязательном дублировании необходимой для инвалидов звуковой и зрительной информации.

2. При производстве работ по месту установки средств размещения информации, непосредственный исполнитель должен иметь при себе документы, необходимые для производства работ по установке средства размещения информации в соответствии с порядком, определяемым Администрацией городского округа Воскресенск.

3. После прекращения действия согласования на установку средства размещения информации владелец средства размещения информации обязан в 15-дневный срок произвести его демонтаж, а также в 3-дневный срок восстановить место установки средства размещения информации в том виде, в котором оно было до монтажа средства размещения информации.

Статья 24. Информационные стенды дворовых территорий

Информационные стенды дворовых территорий должны быть установлены на каждой дворовой территории.

Требования к размещению и оформлению информационных стендов дворовых территорий, перечень информации, обязательной к размещению на информационных стендах дворовых территорий, устанавливаются уполномоченным органом.

Обязанность по установке информационных стендов дворовых территорий возлагается:

- на территориях, находящихся в государственной или муниципальной собственности, переданных во владение и (или) пользование третьим лицам, - на владельцев и (или) пользователей этих территорий: граждан и юридических лиц;
- на территориях, находящихся в государственной или муниципальной собственности, не переданных во владение и (или) пользование третьим лицам, - на органы государственной власти, Администрацию городского округа Воскресенск, государственные или муниципальные исполнительные организации;
- на территориях, находящихся в частной собственности, - на собственников территорий: граждан и юридических лиц.

Статья 25. Рекламные конструкции

Размещение рекламных конструкций на территории городского округа Воскресенск выполняется в соответствии с требованиями законодательства Российской Федерации и законодательства Московской области.

Рекламные конструкции должны соответствовать художественно-композиционным требованиям к их внешнему виду.

Статья 26. Основные требования к размещению некапитальных строений и сооружений

Установка некапитальных строений и сооружений осуществляется с разрешения и в порядке, установленном Администрацией городского округа Воскресенск.

Установка некапитальных строений и сооружений без приспособления для беспрепятственного доступа к ним и использования их инвалидами и другими маломобильными группами населения не допускается.

Некапитальные строения и сооружения собственников (правообладателей), осуществляющих мелкорозничную торговлю, бытовое обслуживание и предоставляющих услуги общественного питания (пассажи, павильоны и т.п.), размещаемые на территориях пешеходных зон, в парках, садах, на бульварах, должны устанавливаться на твердые виды покрытия, оборудоваться осветительным оборудованием, урнами и контейнерами.

Сооружения питания и автозаправочные станции должны оборудоваться туалетными кабинками (при отсутствии общественных туалетов на прилегающей территории в зоне доступности 200 м).

Туалетные кабинки, а также туалеты в помещениях автозаправочных станций должны иметь свободный доступ для использования в период работы сооружения питания или автозаправочной станции, иметь внутреннее освещение, запирающие устройства.

4. Не допускается размещение некапитальных строений и сооружений в арках зданий, на газонах (без устройства специального настила), площадках (детских, для отдыха, спортивных, транспортных стоянках), посадочных площадках пассажирского транспорта (за исключением облюбованных с остановочным павильоном), в охранной зоне водопроводных, канализационных, электрических, кабельных сетей связи, трубопроводов (газопроводов, нефтепроводов и нефтепродуктопроводов, аммиакопроводов), а также ближе 5 м от остановочных павильонов, 25 м - от вентиляционных шахт, 20 м - от окон жилых помещений, перед витринами торговых организаций, 3 м - от стволов деревьев, 1,5 м - от внешних границ крон кустарников.

Статья 27. Сезонные (летние) кафе

Размещение сезонных (летних) кафе производится на любой период времени с 1 апреля по 1 ноября. Собственник (правообладатель) стационарного предприятия общественного питания, выполняет монтаж сезонного (летнего) кафе не ранее 15 марта. Демонтаж сезонного (летнего) кафе не позднее 15 ноября.

Сезонные (летние) кафе должны непосредственно примыкать к стационарному предприятию общественного питания или находиться в непосредственной близости от стационарного предприятия питания, при этом границы места размещения летнего (сезонного) кафе не должны нарушать права собственников и пользователей соседних помещений, зданий, строений, сооружений.

Не допускается размещение сезонных (летних) кафе:

- в 25-метровой зоне от технических сооружений общественного транспорта, в арках зданий, на газонах (без устройства специальной площадки на опорах (технологического настила высотой не более 0,45 м от газона до верхней отметки пола технологического настила), цветниках, детских и спортивных площадках;
- на тротуарах и площадках, если свободная ширина прохода от крайних элементов конструкции сезонного кафе до края проезжей части составляет менее 2 метров или если расстояние от крайних элементов конструкции сезонного кафе до границ опор освещения, других опор, стволов деревьев, парковочной разметки автотранспорта или других отдельно стоящих выступающих элементов составляет менее 1,5 метра;
- на земельных участках при стационарных предприятиях общественного питания, расположенных выше первых этажей нежилых зданий и не имеющих отдельного входа;
- без приспособления для беспрепятственного доступа к ним и к предоставляемым в них услугам инвалидов и других маломобильных групп населения.

При необходимости выполнения ремонтных и иных работ на инженерных сетях, коммуникациях и иных объектах инфраструктуры, во время выполнения которых невозможно функционирование сезонного (летнего) кафе, Администрация городского округа

округа Воскресенск за 14 дней до начала работ уведомляет собственника (правообладателя) стационарного предприятия общественного питания о необходимости демонтажа конструкций сезонного (летнего) кафе (полностью либо частично), с указанием дат начала и окончания соответствующих работ.

При необходимости проведения аварийных работ уведомление производится незамедлительно.

Собственник (правообладатель) стационарного предприятия общественного питания, обязан обеспечить возможность проведения соответствующих работ в указанный Администрацией городского округа Воскресенск период времени.

При обустройстве сезонных (летних) кафе используются сборно-разборные (легковозводимые) конструкции, элементы оборудования.

Обустройство сезонных (летних) кафе осуществляется с учетом необходимости обеспечения его доступности для маломобильных групп населения (путем использования пандусов, поручней, специальных тактильных и сигнальных маркировок).

При оборудовании сезонных (летних) кафе не допускается:

а) использование кирпича, строительных блоков и плит, монолитного бетона, железобетона, стальных профилированных листов, баннерной ткани;

б) прокладка подземных инженерных коммуникаций и проведение строительно-монтажных работ капитального характера;

в) заполнение пространства между элементами оборудования при помощи оконных и дверных блоков (рамное остекление), сплошных металлических панелей, сайдинг-панелей и остекления;

г) использование для облицовки элементов оборудования кафе и навеса полиэтиленового пленочного покрытия, черепицы, металлочерепицы, металла, а также рубероида, асбестоцементных плит.

Допускается размещение элементов оборудования сезонного (летнего) кафе с заглублением элементов их крепления до 0,30 м.

Зонты, используемые при обустройстве сезонного (летнего) кафе, могут быть как однокупольными, так и многокупольными с центральной опорой. Высота зонтов не должна превышать высоту первого этажа (линии перекрытий между первым и вторым этажами) здания, строения, сооружения, занимаемого стационарным предприятием общественного питания. Материалом каркаса устраиваемых зонтов может быть металл, дерево (обработанное, окрашенное), а также композитные материалы. В качестве материала покрытия используется ткань пастельных тонов.

В случае размещения нескольких сезонных (летних) кафе при стационарных предприятиях общественного питания, принадлежащих разным собственникам (владельцам) и расположенных в одном здании, строении, сооружении, конструкции сезонных (летних) кафе должны быть выполнены в едином архитектурно-художественном решении (гармонично взаимосвязанные материалы конструкций, колористические решения, рекламно-информационное оформление), с соблюдением единой линии размещения крайних точек выступа элементов оборудования сезонного (летнего) кафе относительно горизонтальной плоскости фасада.

Элементы оборудования, используемые при обустройстве сезонного (летнего) кафе, должны быть выполнены в едином архитектурно-художественном стиле, с учетом колористического решения фасадов и стилистики здания, строения, сооружения, в котором размещено стационарное предприятие общественного питания, а также архитектурно-градостроительного решения окружающей застройки и особенностей благоустройства прилегающей территории.

Декоративные ограждения, используемые при обустройстве сезонного (летнего) кафе, размещаются в одну линию в границах места размещения сезонного (летнего) кафе.

Высота декоративных ограждений, используемых при обустройстве сезонных летних (кафе), не может быть менее 0,60 метров (за исключением случаев устройства контейнеров под озеленение, выполняющих функцию ограждения) и превышать 0,90 м (за исключением раздвижных, складных декоративных ограждений высотой в собранном (складном) состоянии не более 0,90 м и в разобранном - 1,80 м).

Конструкции декоративных ограждений, устраиваемых на асфальтобетонном покрытии (покрытии из тротуарной плитки), должны быть выполнены из жестких секций, скрепленных между собой элементами, обеспечивающими их устойчивость.

Конструкции декоративных ограждений не должны содержать элементов, создающих угрозу получения травм.

В качестве декоративных ограждений не допускается использование глухих конструкций (за исключением случаев устройства контейнеров под озеленение, выполняющих функцию ограждения).

Элементы озеленения, используемые при обустройстве сезонного (летнего) кафе, должны быть устойчивыми.

Запрещается использование контейнеров для озеленения, изготовленных из легко бьющихся материалов, а также стекла, строительного бетона, необработанного металла и пластика. Использование контейнеров для озеленения со сливным отверстием не допускается. Для организации озеленения сезонного (летнего) кафе допускается использование подвесных контейнеров, в том числе путем их размещения на декоративных ограждениях.

Для обеспечения устойчивости элементов оборудования при устройстве сезонного (летнего) кафе допускается организация технологического настила высотой не более 0,45 м от отметки тротуара до верхней отметки пола технологического настила. Технологические настилы устраиваются на территории, имеющей уклон более 3 процентов (включительно), для целей ее выравнивания, в целях изоляции элементов крепления и элементов оборудования, для прокладки сетей электроснабжения в соответствии с требованиями пожарной безопасности, для организации ливнестока с поверхности тротуара.

Вне зависимости от угла наклона территории, на которой размещается сезонное (летнее) кафе, осуществляется устройство технологического настила при неудовлетворительном состоянии покрытия территории в границах места размещения сезонного (летнего) кафе (разрушенное асфальтобетонное покрытие или покрытие тротуарной плиткой, наличие трещин, выбоин и т.д.).

Лестничные сходы с технологического настила по ширине не должны быть менее 0,90 метра. Доступ маломобильных групп населения на технологический настил обеспечивается путем применения пандусов с максимальным уклоном 5 процентов. Допускается использование конструкций съёмных пандусов.

Высота элементов оборудования сезонного (летнего) кафе не должна превышать высоту первого этажа (линии перекрытий между первым и вторым этажами) здания, строения, сооружения, занимаемого стационарным предприятием общественного питания.

Элементы оборудования сезонных (летних) кафе должны содержаться в технически исправном состоянии, быть очищенными от загрязнений.

Не допускается наличие на элементах оборудования механических повреждений, прорывов размещаемых на них полотен, а также нарушение целостности конструкций. Металлические элементы конструкций, оборудования должны быть очищены от ржавчины и окрашены.

При эксплуатации сезонного (летнего) кафе не допускается:

а) использование оборудования, эксплуатация которого связана с выделением острых запахов (шашлычных, чебуречных и других), в случае размещения сезонного (летнего) кафе при стационарном предприятии общественного питания, расположенном в непосредственной близости к помещениям жилых зданий;

б) использование звуковоспроизводящих устройств и устройств звукоусиления, игра на музыкальных инструментах, пение, а также иные действия, нарушающие тишину и покой граждан в ночное время;

в) использование осветительных приборов вблизи окон жилых помещений в случае прямого попадания на окна световых лучей.

Статья 28. Порядок установки и оборудования сезонных (летних) кафе при стационарных предприятиях общественного питания

1. Установка и оборудование сезонных (летних) кафе при стационарных предприятиях общественного питания на земельных участках, находящихся в муниципальной собственности, земельных участках и землях, государственная собственность на которые не разграничена, осуществляются собственниками (правообладателями) таких стационарных предприятий общественного питания при наличии решения о предоставлении муниципальной услуги «Размещение сезонных (летних) кафе при стационарных предприятиях общественного питания на территории Московской области» в виде договора размещения сезонного (летнего) кафе при стационарном предприятии общественного питания с соблюдением настоящих Правил.

Размещение сезонных (летних) кафе при стационарных предприятиях общественного питания в отсутствие решения о предоставлении муниципальной услуги «Размещение сезонных (летних) кафе при стационарных предприятиях общественного питания на территории Московской области», а также несоблюдение статьи 24 «Сезонные (летние) кафе» настоящих Правил являются нарушениями требований к размещению сезонных (летних) кафе.

2. Собственники (правообладатели) стационарных предприятий общественного питания, ранее получившие разрешение на размещение сезонных (летних) кафе при стационарных предприятиях общественного питания в соответствии с порядком и условиями, установленными Правительством Московской области в соответствии с пунктом 3 статьи 39.36 Земельного кодекса Российской Федерации, вправе обратиться в Администрацию городского округа Воскресенск за включением указанных сезонных (летних) кафе при стационарных предприятиях общественного питания в перечень мест размещения сезонных (летних) кафе при стационарных предприятиях общественного питания.

3. Основаниями для исключения места размещения сезонного (летнего) кафе при стационарном предприятии общественного питания из перечня мест размещения сезонных (летних) кафе при стационарных предприятиях общественного питания являются:

1) обоснованная нормативами градостроительного проектирования и (или) правилами землепользования и застройки, и (или) проектом планировки территории потребность в размещении объекта местного значения, необходимого для осуществления Администрацией городского округа Воскресенск полномочий по вопросам местного значения;

2) создание сезонным (летним) кафе при стационарном предприятии общественного питания препятствий для строительства, реконструкции, длительного (более одного года) капитального ремонта объектов транспортной, инженерной, социальной инфраструктуры;

3) решение муниципальной общественной комиссии о благоустройстве общественной территории, принятое по результатам общественного обсуждения проекта такой общественной территории;

4) повторное нарушение собственником (правообладателем) стационарного предприятия общественного питания, при котором размещено (сезонное) летнее кафе требований к размещению сезонного (летнего) кафе, включая требования по приспособлению для беспрепятственного доступа к сезонным (летним) кафе и к предоставляемым в них услугам инвалидов и других маломобильных групп населения;

5) расторжение Администрацией городского округа Воскресенск договора размещения сезонного (летнего) кафе при стационарном предприятии общественного питания в порядке одностороннего отказа;

6) прекращения деятельности по оказанию услуг общественного питания в стационарном предприятии общественного питания.

4. Об исключении места размещения (сезонного) летнего кафе при стационарном предприятии общественного питания из перечня мест размещения сезонных (летних) кафе при стационарных предприятиях общественного питания Администрация городского округа Воскресенск уведомляет собственника (правообладателя) предприятия общественного питания не позднее чем за один месяц до исключения места размещения (сезонного) летнего кафе при стационарном предприятии общественного питания из перечня мест размещения сезонных (летних) кафе при стационарных предприятиях общественного питания.

5. В случае прекращения деятельности по оказанию услуг общественного питания в стационарном предприятии общественного питания собственник (правообладатель) стационарного предприятия общественного питания обеспечивает демонтаж сезонного (летнего) кафе при стационарном предприятии общественного питания до прекращения деятельности стационарного предприятия общественного питания.

Статья 29. Требования к внешнему виду сезонных (летних) кафе при стационарных предприятиях общественного питания на территории городского округа Воскресенск

1. Требования к внешнему виду сезонных (летних) кафе при стационарных предприятиях общественного питания (далее, соответственно - сезонные (летние) кафе, требования к внешнему виду сезонных (летних) кафе) - совокупность требований к объемным, пространственным, колористическим и иным решениям внешних поверхностей сезонных (летних) кафе, соблюдение которых обеспечивает надлежащее состояние и внешний вид сезонного (летнего) кафе при стационарном предприятии общественного питания, размещаемого в соответствии с договором размещения сезонного (летнего) кафе при стационарном предприятии общественного питания.

Типология сезонных (летних) кафе, подлежащая учету при включении мест размещения сезонных (летних) кафе в перечень мест размещения сезонных (летних) кафе при стационарных предприятиях общественного питания, при принятии решений о предоставлении муниципальной услуги «Размещение сезонных (летних) кафе при стационарных предприятиях общественного питания на территории Московской области»:

компактные сезонные (летние) кафе - сезонные (летние) кафе в виде выступов на уровне первого этажа или сидений на подоконниках оконных (витринных) проемов наружной стены зала обслуживания посетителей (помещения для посетителей) здания (строения, сооружения) стационарного предприятия общественного питания с одним или несколькими следующими видами обустройства:

скамья без спинки шириной не менее 0,35-0,5 м, высотой от уровня земли не менее 0,35-0,5 м и встроенным в скамью столикм шириной не менее 0,35-0,5 м, высотой от уровня земли не менее 0,6-1,0 м на подоконнике здания (строения, сооружения) стационарного предприятия общественного питания с шириной места для ног от края скамьи не менее 0,4 м (далее - скамья без спинки на подоконнике);

скамья со спинкой шириной не менее 0,5-0,6 м, высотой от уровня земли сидения не менее 0,35-0,5 м, высотой верхнего края спинки от сидения не менее 0,35-0,5 м и встроенным в скамью столикм шириной не менее 0,5-0,6 м, высотой от уровня земли не менее 0,6-1,0 м на подоконнике с шириной места для ног от края скамьи не менее 0,5 м (далее - скамья со спинкой на подоконнике);

скамья без спинки шириной не менее 0,35-0,5 м, высотой от уровня земли не менее 0,35-0,5 м и встроенным в скамью столикм шириной не менее 0,35-0,5 м, высотой от уровня земли не менее 0,6-1,0 м вдоль оконного (витринного) проема здания (строения, сооружения) стационарного предприятия общественного питания с шириной места для ног от края скамьи не менее 0,5 м (далее - скамья без спинки вдоль оконного проема);

балкон (ширина - не менее 1,0-1,2 м, высота пола балкона от уровня земли - не менее 0,45-1,2 м), с ограждением (высота - не менее 0,8-1,0 м) и мебелью, с общей длиной балкона не менее 1,5 м вдоль оконного (витринного) проема (далее - балкон);

террасы - сезонные (летние) кафе, непосредственно примыкающие к зданию (строению, сооружению) предприятия общест-

венного питания с одним или несколькими следующими видами обустройства:

терраса с деревянным технологическим настилом шириной не менее 2,9 м, длиной не менее 3,0 м, высотой от уровня земли не менее 0,15-0,5 м с мебелью, ограждением, освещением, урнами, а также при необходимости зонтами и (или) маркизами, иными элементами оборудования (далее - плоскостная терраса);

терраса со сборно-разборной перголой с деревянным технологическим настилом шириной не менее 2,9 м, длиной не менее 3,0 м, высотой от уровня земли не менее 0,15-0,5 м, с мебелью, ограждением, освещением, урнами, а также при необходимости с иными элементами оборудования (далее - объемная терраса);

веранды - сезонные (летние) кафе, находящиеся в непосредственной близости от здания (строения, сооружения) предприятия общественного питания с видами (одним или несколькими) обустройства:

веранда с деревянным технологическим настилом шириной не менее 2,9 м, длиной не менее 3,0 м, высотой от уровня земли не менее 0,15-0,5 м, с мебелью, ограждением, освещением, а также при необходимости зонтами и (или) маркизами, иными элементами оборудования (далее - плоскостная веранда);

веранда со сборно-разборной перголой с деревянным технологическим настилом шириной не менее 2,9 м, длиной не менее 3,0 м, высотой от уровня земли не менее 0,15-0,5 м, с мебелью, ограждением, а также при необходимости с иными элементами оборудования.

Скамьи без спинки на подоконнике, скамьи без спинки вдоль оконного проема, а также плоскостные террасы и плоскостные веранды с одним рядом столиков допускается устанавливать на твердом покрытии без технологического настила.

Расчет площади мест размещения сезонных (летних) кафе при включении мест размещения сезонных (летних) кафе в перечень мест размещения сезонных (летних) кафе при стационарных предприятиях общественного питания осуществляется по следующим формулам:

для компактных сезонных (летних) кафе:

Скафе = (Ш1+Ш2) × ((Д1 × N + Д2 × N) + Д3×2),

где:

Скафе - общая площадь места размещения;

Ш1 - ширина места размещения всех конструкций и элементов оборудования.

Ш2 - ширина места для ног (при наличии);

Д1 - длина скамьи (балкона);

Д2 - длина стены между скамьями (балконами) и длина столика (при наличии);

N - количество Д1, Д2;

Д3 - расстояние от крайних скамей, составляющее не менее 0,4 м (для скамей);

для террас:

Скафе = Шн × Дн,

где:

Скафе - общая площадь места размещения;

Шн = (Шпр1 + Ш пр2 ...+ Ш прn) + (Ш1 + Ш2 ...+ Шн) + (Швх1 + Швх2 ...+ Швхn) + Шо,

Дн = (Д1 + Д2 ...+ Дn) + (Шпр1 + Ш пр2 ...+ Ш прn) + (Швх1 + Швх2 ...+ Швхn) + Шо,

где:

Шн - суммарная ширина технологического настила плоскостных террас или технологического настила и перголы объемных террас, или при размещении плоскостных террас без технологического настила совокупная ширина всех конструкций и элементов оборудования террасы, включая проходы и входы;

Дн - суммарная длина технологического настила плоскостных террас или технологического настила и перголы объемных террас, или при размещении плоскостных террас без технологического настила совокупная длина всех конструкций и элементов оборудования террасы, включая проходы и входы;

(Шпр1 + Ш пр2 ...+ Ш прn) - суммарная ширина всех проходов между мебелью;

(Ш1 + Ш2 ...+ Шн) - суммарная ширина мебели;

(Швх1 + Ш вх2 ...+ Швхn) - суммарная ширина всех входов на террасу.

Шо - суммарная ширина отступов от мебели для ограждений, озеленения;

(Д1 + Д2 ...+ Дn) - суммарная длина мебели (зонтов, маркиз), проходов;

для веранд:

Скафе = Шн × Дн,

где:

Скафе - общая площадь места размещения;

Шн = (Шпр1 + Ш пр2 ...+ Ш прn) + (Ш1 + Ш2 ...+ Шн) + (Швх1 + Швх2 ...+ Швхn) + Шо,

Дн = (Д1 + Д2 ...+ Дn) + (Шпр1 + Ш пр2 ...+ Ш прn) + (Швх1 + Швх2 ...+ Швхn) + Шо,

где:

Шн = суммарная ширина технологического настила плоскостных веранд или технологического настила и перголы объемных веранд;

Дн = суммарная длина технологического настила плоскостных веранд или технологического настила и перголы объемных веранд;

(Шпр1 + Ш пр2 ...+ Ш прn) - суммарная ширина проходов между мебелью;

(Ш1 + Ш2 ...+ Шн) - суммарная ширина мебели;

(Швх1 + Ш вх2 ...+ Швхn) - суммарная ширина всех входов на веранду;

Шо - суммарная ширина отступов от мебели для ограждений, озеленения.

(Д1 + Д2 ...+ Дn) - суммарная длина мебели (зонтов, маркиз), проходов.

Размеры сезонных (летних) кафе не должны превышать размеры прилегающих территорий зданий (строений, сооружений) стационарных предприятий общественного питания или земельных участков под зданиями (строениями, сооружениями) стационарных предприятий общественного питания (при наличии), определяемых в соответствии со статьей 64.1 «Определение размеров прилегающих территорий к зданиям, строениям, сооружениям, земельным участкам» настоящих Правил.

При установке и оборудовании сезонных (летних) кафе при стационарных предприятиях общественного питания допускаются следующие типы навесов:

зонты (однокупольные, многокупольные с опорой) для плоскостных террас, плоскостных веранд;

отдельно стоящие маркизы для плоскостных террас, плоскостных веранд;

сборно-разборные перголы (односкатная, двухскатная, плоская) для объемных террас, объемных веранд;

маркизы, прикрепляемые к стене здания (строения, сооружения) предприятия общественного питания, для скамьи без спинки на подоконнике, скамьи со спинкой на подоконнике, скамьи без спинки вдоль оконного проема, балконов, плоскостных террас, плоскостных веранд.

Высота навесов всех типов (вертикальный размер, измеряемый от уровня земли до верхней отметки самого высокого конструктивного элемента навеса) не должна превышать высоту первого этажа (линии перекрытия между первым и вторым этажами) стационарного предприятия общественного питания.

Скамьи без спинки на подоконнике, скамьи без спинки вдоль оконного проема, балконы, а также плоскостные террасы и плоскостные веранды допускается размещать без навесов.

Для установки и оборудования сезонных (летних) кафе:

используются сборно-разборные (легковозводимые) конструкции и элементы оборудования;

для всех конструкций и элементов оборудования (включая навесы) не допускается использование:

кирпича и иных керамических изделий;

строительных (бетонных) блоков и плит, монолитного бетона, железобетона, цементобетона, цемента, асбестоцементных плит;

стальных профилированных листов (профнастила), сетки-рабицы, сварных решеток;

баннерной ткани, полиэтиленового пленочного покрытия, брезента, теплушана, пластиковой сетки, а также для навесов не допускаются ткани, не предназначенные для изготовления навесов (тентов);

внешних поверхностей с имитацией дикого, колотого камня;

пластикового, винилового сайдинга, полиуретанового декора, арматуры, крупных фракций штукатурки «фактурная «шуба» и «короед»;

мягкой черепицы, шифера, металлочерепицы, керамической черепицы, песчано-цементной черепицы, сланцевой кровли, сотового или профилированного поликарбоната;

стилизаций под сельскую архитектуру (ранчо, фермы, хуторы, мазанки) в городах и поселках городского типа;

стилизаций под средневековые замки и крепости;

твердых коммунальных отходов (в том числе картона, бумаги, поддонов, ящиков, иных упаковок материалов, бутылок, стекляного боя, отходов, образующихся в процессе сноса, разборки, реконструкции, ремонта (в том числе капитального) или строительства, шин и частей транспортных средств);

покрытия (пропитки) штор, занавесов, навесов должны обеспечивать прочность, влагостойкость, высокую устойчивость к горению, выгоранию, гниению, механическим повреждениям, деформациям, загрязнению (включая жир), ветровой нагрузке, перепадам температур, воздействию грибка и растворителей, не впитывать запахи;

материалы каркаса навесов, ограждений, технологического настила сезонных (летних) кафе:

дерево, композитные материалы, алюминий и сталь (для каркаса навесов);

внешняя поверхность окрашенная и (или) с защитным покрытием;

покрытия (пропитки) внешней поверхности должны обеспечивать прочность, высокую устойчивость к горению, выгоранию, гниению, механическим повреждениям, деформациям;

элементы озеленения размещаются в одну линию шириной вдоль границы места размещения сезонных (летних) кафе:

не менее чем с двух сторон для балконов;

с трех сторон для террас;

с четырех сторон для веранд;

виды размещения элементов озеленения, не менее чем один из которых подлежит использованию:

в контейнерах (вазонах) в составе конструкций ограждения;

в контейнерах (вазонах) непосредственно вдоль ограждения на земле (покрытии, технологическом настиле);

в контейнерах (вазонах, кашпо, шпалерах) с прикреплением к внешней стороне ограждения без установки на землю (покрытие, технологический настил).

допускается размещение элементов озеленения в вазах, кашпо для декорирования мебели и технологического настила;

контейнеры для озеленения (вазоны, кашпо, шпалеры) должны быть устойчивыми, однотипными;

в контейнерах для озеленения (вазонах, кашпо, шпалерах и иных конструкциях) весь период размещения сезонных (летних) кафе должны быть высажены (размещены) декоративные визуально привлекательные, не поломанные, не искусственные, не увядшие (не больные и не сухие) растения (цветы, кусты, деревья);

при установке и оборудовании сезонных (летних) кафе применяются цвета конструкций и оборудования, приведенные в таблице «Допустимые цвета, цветовые сочетания, подлежащие учету при подборе цвета, цветовых сочетаний внешних поверхностей конструкций и оборудования сезонных (летних) кафе. (Приложение 1.)

При установке и эксплуатации существующих сезонных (летних) кафе не допускаются:

рекламные конструкции: самовольно размещенные, эксплуатируемые после окончания срока договора на установку, эксплуатируемые после аннулирования ранее выданного разрешения, эксплуатируемые с нарушением требований к установке и эксплуатации;

средства информации: самовольно размещенные, эксплуатируемые после окончания срока согласования размещения информации, эксплуатируемые с нарушением дизайн-проекта, в соответствии с которым получено согласование размещения информации;

вандальные изображения;

отсутствие визуальных средств информации, специализированных элементов, размещаемых для обеспечения беспрепятственного доступа маломобильных групп населения.

Несоблюдение при размещении сезонных (летних) кафе при стационарных предприятиях общественного питания пунктов 4, 5, настоящей статьи является нарушением муниципального правового акта и необеспечением надлежащего состояния и внешнего вида сезонного (летнего) кафе, за которые предусматривается ответственность в договоре размещения сезонного (летнего) кафе при стационарном предприятии общественного питания.

Контроль за соблюдением требований, установленных пунктами 4, 5, настоящей статьи в рамках договора размещения сезонного (летнего) кафе при стационарном предприятии общественного питания, осуществляется Администрацией городского округа Воскресенск.

Статья 30. Требования к установке ограждений (заборов)

На территории городского округа Воскресенск установка и реконструкция ограждений должна производиться исходя из необходимости, сформированной условиями эксплуатации или охраны территорий, зданий и иных объектов, в соответствии с требованиями к архитектурно-художественному облику территорий, паспортом колористического решения фасадов зданий, строений, сооружений, ограждений.

Установка ограждений, прилегающих к общественным территориям, газонным и тротуарным ограждениям на территории городского округа Воскресенск осуществляется по согласованию с Администрацией городского округа Воскресенск. Самовольная установка ограждений не допускается.

Ограждения, размещаемые с нарушением установленных требований, подлежат демонтажу и транспортировке с целью временного хранения в порядке, утверждаемом Администрацией городского округа Воскресенск, за счет собственника (правообладателя) земельного участка, на котором установлены такие ограждения либо за счет средств бюджета городского округа Воскресенск.

Ограждения, соответствующие признакам капитального объекта, подлежат демонтажу в соответствии с законодательством Российской Федерации о градостроительной деятельности.

При проведении работ по благоустройству территорий городского округа Воскресенск за счет средств бюджета городского округа Воскресенск Администрация городского округа Воскресенск вправе предусматривать средства на демонтаж ограждений, несоответствующих установленным требованиям и установку новых ограждений в соответствии с требованиями к архитектурно-художественному облику городского округа Воскресенск, утвержденному Администрацией городского округа Воскресенск, паспортом колористического решения фасадов зданий, строений, сооружений, ограждений.

По отдельным видам ограждений могут быть установлены типовые формы.

В целях проведения работ по благоустройству предусматривается применение различных видов ограждений: по назначению (декоративные, защитные, ограждающие); по высоте - 0,3-1,0 м, средние - 1,1-1,7 м, высокие - 1,8-3,0 м); по виду материала их изготовления; по степени проницаемости для взгляда (прозрачные, глухие); по степени стационарности (постоянные, временные, передвижные).

Высота ограждений не должна превышать двух метров. При наличии специальных требований, связанных с особенностями эксплуатации и (или) безопасностью объекта, высота может быть увеличена.

На расстоянии не более 0,3 м от мест примыкания газонов, цветников к проездам, стоянкам автотранспорта устанавливаются защитные металлические ограждения высотой не менее 0,5 м.

Запрещается проектирование и реконструкция на территории населенных пунктов ограждений участков индивидуальных жилых домов и иных частных домовладений, несоответствующих требованиям к архитектурно-художественному облику городского округа Воскресенск, утвержденному органами местного самоуправления, паспортом колористического решения фасадов зданий, строений, сооружений, ограждений.

Установка ограждений из твердых коммунальных отходов не допускается.

Применение на территории городского округа Воскресенск ограждений из сетки-рабицы не допускается, за исключением ограждений индивидуальных жилых домов малой этажности и садовых участков.

Установка ограждений в виде сплошной кладки строительного кирпича и строительных блоков (бетонных, гипсовых, цементных и др.) без чередования с вертикальными столбами или опорами не допускается. При использовании во внешней отделке ограждения строительного кирпича или строительных блоков необходимо производить их оштукатуривание и окраску, при этом столбы и секции ограждения должны различаться по цвету (тону). Для внешней отделки ограждения рекомендуется использование облицовочного кирпича. Окраска ограждения из облицовочного кирпича не допускается.

Статья 31. Основные требования к элементам объектов капитального строительства

Объекты капитального строительства должны быть оборудованы номерными, указательными и домовыми знаками (далее - домовые знаки), освещаются в темное время суток.

Жилые здания, должны быть оборудованы указателями номеров подъездов. У каждого подъезда должен быть установлен указатель номеров квартир, расположенных в данном подъезде.

Состав домовых знаков на конкретном объекте капитального строительства и условия их размещения определяются функциональным назначением и местоположением объекта капитального строительства относительно улично-дорожной сети.

При входах в объекты капитального строительства необходимо предусматривать организацию площадок с твердыми видами покрытия, возможно размещение скамей и применение различных видов озеленения.

Не допускается:

а) производить окраску фасадов объектов капитального строительства без предварительного согласования архитектурных деталей;

б) самовольное переоборудование балконов и лоджий без соответствующего разрешения;

в) установка цветочных ящиков с внешней стороны окон и балконов без согласования с органом местного самоуправления;

г) самовольное проведение реконструктивных работ на фасадах объектов капитального строительства общественного назначения без согласования с органом архитектуры и градостроительства городского округа Воскресенск;

д) загромождение балконов предметами домашнего обихода (мебелью, тарой и т.п.);

е) установка на элементах объектов капитального строительства, объектов, ставших под угрозу обеспечение безопасности в случае их падения.

Статья 32. Кондиционеры и антенны

Установка кондиционеров во вновь возводимых и реконструируемых объектах капитального строительства жилого и общественного назначения должна производиться при условии исключения их вредного воздействия на элементы здания, в специально оборудованных для этого местах - корзинах и экранах, обеспечивающих защиту наружных блоков кондиционеров и эстетическую привлекательность фасадов.

Не допускается размещение наружных блоков кондиционеров и антенн на архитектурных деталях, элементах декора, поверхностях с ценной архитектурной отделкой, а также их крепление, ведущее к повреждению архитектурных поверхностей.

Статья 33. Основные требования к установке малых архитектурных форм и оборудования

Строительство и установка элементов монументально-декоративного оформления, устройств для оформления мобильного и вертикального озеленения, мебели, коммунально-бытового и технического оборудования на территории городского округа Воскресенск в местах общественного пользования производится по согласованию с Администрацией городского округа Воскресенск.

К элементам монументально-декоративного оформления городского округа Воскресенск относятся скульптурно-архитектурные композиции, монументально-декоративные композиции, монументы, памятные знаки и иные художественно-декоративные объекты.

Статья 34. Устройства для оформления озеленения

Для оформления мобильного и вертикального озеленения применяются следующие виды устройств: трельяжи, шпалеры, перголы, контейнеры, цветочницы, вазоны.

Трельяж и шпалера - легкие деревянные или металлические конструкции в виде решетки для озеленения выходящими или опирающимися растениями, могут использоваться для организации уголков тихого отдыха, укрытия от солнца, ограждения площадок, технических устройств и сооружений.

Пергола - легкое решетчатое сооружение из дерева или металла в виде беседки, галереи или навеса, используется как «зеленый тоннель», переход между площадками или архитектурными объектами.

Контейнеры - специальные кадки, ящики и иные емкости, применяемые для посадки в них зеленых насаждений.

Цветочницы, вазоны - небольшие емкости с растительным грунтом, в которые высаживаются цветочные растения.

Статья 35. Мебель городского округа Воскресенск

К мебели городского округа Воскресенск относятся: различные виды скамей отдыха, размещаемые на территориях общественного пользования, рекреационных и дворовых; скамей и столов - на площадках для настольных игр и иное подобное оборудование.

Установка скамей предусматривается на твердые виды покрытия либо специально подготовленную поверхность. В зонах отдыха, лесопарках, на детских площадках может допускаться установка скамей на мягкие виды покрытия. Высота скамьи для отдыха взрослого человека от уровня покрытия до плоскости сиденья принимается в пределах 420-480 мм. Поверхности скамьи для отдыха выполняются из дерева, с различными видами водоустойчивой обработки (предпочтительно - пропиткой).

На территории парков возможно выполнять скамьи и столы из древесных пней-срубков, бревен и плах, не имеющих сколов и острых углов.

Количество размещаемой мебели городского округа Воскресенск устанавливается в зависимости от функционального назначения территории и количества посетителей на этой территории.

Статья 36. Уличное коммунально-бытовое оборудование

Уличное коммунально-бытовое оборудование представлено урнами, контейнерами и бункерами для накопления твердых коммунальных отходов. Основными требованиями при выборе вида коммунально-бытового оборудования являются: экологичность, отсутствие острых углов, удобство в пользовании, легкость очистки.

На улицах, площадях, объектах рекреации устанавливаются урны у входов в объекты торговли и оказания услуг, объекты общественного питания, другие учреждения общественного назначения, подземные переходы, жилые многоквартирные дома, вокзалы или платформы пригородных электропоездов, станции метрополитена. Интервал при расстановке урн, без учета обязательной расстановки урн в пешеходных объектах, должен составлять на основных пешеходных коммуникациях - не более 60 м, на других территориях городского округа Воскресенск не более 100 м. На рекреационных территориях расстановка урн предусматривается у скамей, некапитальных объектов, ориентированных на продажу продуктов питания. Кроме того, урны следует устанавливать на остановках общественного транспорта. Во всех случаях расстановка урн не должна мешать передвижению пешеходов, проезду инвалидов и детских колясок.

Статья 37. Уличное техническое оборудование

К уличному техническому оборудованию относятся элементы инженерного оборудования (в том числе подъемные площадки для инвалидов, шкафы телефонной связи и т.п.).

Элементы инженерного оборудования не должны противоречить техническим условиям, в том числе:

а) крышки люков смотровых колодцев, расположенных на территории пешеходных коммуникаций (в т.ч. уличных переходов), должны быть выполнены на одном уровне с покрытием прилегающей поверхности, перепад не должен превышать 20 мм, а зазоры между краем люка и покрытием тротуара - не более 15 мм;

б) вентиляционные шахты необходимо оборудовать решетками.

Статья 38. Водные устройства

К водным устройствам относятся фонтаны, питьевые фонтанчики, бюветы, декоративные водоёмы. Водные устройства выполняют декоративно-эстетическую функцию, улучшают микроклимат, воздушную и акустическую среду. Водные устройства всех видов следует снабжать водосливными трубами, отводящими избыток воды в дренажную сеть и ливневую канализацию.

Питьевые фонтанчики могут быть как типовыми, так и выполненными по специально разработанному проекту, их следует размещать в зонах отдыха и на спортивных площадках. Место размещения питьевого фонтанчика и подход к нему оборудуются твердым видом покрытия, высота должна составлять не более 90 см для взрослых и не более 70 см для детей.

Декоративные водоёмы сооружаются с использованием рельефа или на ровной поверхности в сочетании с газоном, плиточным покрытием, цветниками, древесно-кустарниковыми посадками. Дно водоёма делается гладким, удобным для очистки. Рекомендуется использование приемов цветовой и световой оформления.

Статья 39. Общие требования к зонам отдыха

Зоны отдыха - территории, предназначенные и обустроенные для организации активного массового отдыха, купания и рекреации.

Планировка и обустройство зон отдыха без приспособления для беспрепятственного доступа к ним и использования их инвалидами и другими маломобильными группами населения, а также без установки программно-технических комплексов видеонаблюдения, их подключения в соответствии с требованиями, установленными уполномоченным органом, не допускается.

На территории зоны отдыха размещаются: пункт медицинского обслуживания с проездом; спасательная станция; пешеходные дорожки; инженерное оборудование (питьевое водоснабжение и водоотведение, защита от попадания загрязненного поверхностного стока в водоём). Медицинский пункт располагается рядом со спасательной станцией и оснащён надписью «Медпункт» или изображением красного креста на белом фоне, а также местом парковки санитарного транспорта с возможностью беспрепятственного подъезда машины скорой помощи. Помещение медпункта рекомендуется устанавливать площадью не менее 12 кв. м, имеющим естественное и искусственное освещение, водопровод и туалет.

Обязательный перечень элементов благоустройства на территории зоны отдыха включает:

твердые виды покрытия проезда, комбинированные виды покрытия дорожек (плитка, утопленная в газон), озеленение, питьевые фонтанчики, скамьи, урны, контейнеры, оборудование пляжа (навесы от солнца, лежаки, кабинки для переодевания), туалетные кабинки.

При проектировании озеленения обеспечиваются:

а) сохранение травяного покрова, древесно-кустарниковой и прибрежной растительности не менее чем на 80% общей площади зоны отдыха;

б) озеленение и формирование берегов водоёма (берегоукрепительный пояс на оползневых и эрозируемых склонах, склоновые водозадерживающие пояса - головной дренаж и пр.);

в) недопущение использования территории зоны отдыха для иных целей (выгуливание собак, устройство игровых городков, аттракционов и т.п.).

Допускается установка передвижного торгового оборудования (торговые тележки «Вода», «Морожено»).

Статья 40. Парки

На территории городского округа Воскресенск проектируются следующие виды парков: многофункциональные, специализированные, парки жилых районов. Проектирование благоустройства парка зависит от его функционального назначения. На территории парка более 10 га предусматривают систему местных проездов для функционирования мини-транспорта, оборудованную остановочными павильонами (навес от дождя, скамья, урна, расписание движения транспорта).

Планировка и обустройство парков без приспособления для беспрепятственного доступа к ним и использования их инвалидами и другими маломобильными группами населения, а также без установки программно-технических комплексов видеонаблюдения, их подключения в соответствии с требованиями не допускается.

Многофункциональный парк предназначен для периодического массового отдыха, развлечения, активного и тихого отдыха, устройства аттракционов для взрослых и детей.

На территории многофункционального парка предусматривают: систему аллей, дорожек и площадок, парковые сооружения (аттракционы, беседки, павильоны, туалеты и др.). Мероприятия благоустройства и плотность дорожек в различных зонах парка должны соответствовать допустимой рекреационной нагрузке.

Обязательный перечень элементов благоустройства на территории многофункционального парка включает: твердые виды покрытия (плиточное мощение) основных дорожек и площадок (кроме спортивных и детских); элементы сопряжения поверхностей; озеленение; элементы декоративно-прикладного оформления; водные устройства (водоёмы, фонтаны); скамьи, урны и контейнеры; ограждение (парка в целом, зон аттракционов, отдельных площадок или насаждений); оборудование площадок; нестационарные торговые объекты; средства наружного освещения; носители информации о зоне парка и о парке в целом; туалеты.

Применяются сочетания различных видов и приемов озеленения: вертикального (перголы, трельяжи, шпалеры), мобильного (контейнеры, вазоны), создание декоративных композиций из деревьев, кустарников, цветочного оформления, экзотических видов растений.

Специализированные парки муниципального образования предназначены для организации специализированных видов отдыха. Состав и количество парковых сооружений, элементы благоустройства, зависят от тематической направленности парка, определяются заданием на проектирование и проектным решением.

Обязательный перечень элементов благоустройства на территории специализированных парков включает: твердые виды покрытия основных дорожек; элементы сопряжения поверхностей; скамьи; урны; информационное оборудование (схема парка). Допускается установка размещения ограждения, туалетных кабин.

Парк жилого района обычно предназначен для организации активного и тихого отдыха населения жилого района. На территории парка предусматривают: систему аллей и дорожек, площадки (детские, тихого и активного отдыха, спортивные). Рядом с территорией парка или в его составе может быть расположен спортивный комплекс жилого района, детские спортивно-игровые комплексы, места для катания на роликах, велосипедные дорожки.

Обязательный перечень элементов благоустройства на территории парка жилого района включает: твердые виды покрытия основных дорожек; элементы сопряжения поверхностей; озеленение; скамьи; урны и контейнеры; оборудование площадок; осветительное оборудование.

При озеленении парка жилого района предусматривается цветочное оформление с использованием видов растений, характерных для данной климатической зоны.

Возможно предусматривать ограждение территории парка и установку некапитальных и нестационарных сооружений питания (летние кафе).

Статья 41. Сады

На территории населенного пункта рекомендуется формировать следующие виды садов: сады отдыха и прогулок, сады при сооружениях, сады-выставки, сады на крышах и др.

Среда, 17 апреля 2024 года НОМЕР 81

Сад отдыха и прогулок обычно предназначен для организации кратковременного отдыха населения. На территории сада должна преобладать прогулочная функция, допускается транзитное пешеходное движение по территории сада.

Обязательный перечень элементов благоустройства на территории сада отдыха и прогулок включает: твердые виды покрытия дорожек в виде плиточного мощения, элементы сопряжения поверхностей, озеленение, скамьи, урны, уличное техническое оборудование (тележки «Вода», «Мороженое»), осветительное оборудование.

Планировка и обустройство садов без приспособления для беспрепятственного доступа к ним и использования их инвалидами и другими маломобильными группами населения не допускается. Рекомендуется предусматривать колористическое решение покрытия, размещение водных устройств, элементов декоративно-прикладного оформления, оборудования архитектурно-декоративного освещения, формирование пейзажного характера озеленения.

Возможно предусматривать размещение ограждения, некапитальных нестационарных сооружений питания.

Сады при объектах капитального строительства формируются у зданий, строений, сооружений общественных организаций, зрелищных учреждений и других объектов капитального строительства общественного назначения. Планировочная структура сада должна обеспечивать рациональные подходы к объекту и быструю эвакуацию посетителей.

Сад-выставка (скульптуры, цветов, произведений декоративно-прикладного искусства и др.) - экспозиционная территория, действующая как самостоятельный объект или как часть парка. Планировочная организация сада-выставки должна быть направлена на выгодное представление экспозиции и создание удобного движения при ее осмотре.

Сады на крышах могут размещаться на плоских крышах жилых, общественных и производственных объектов капитального строительства в целях создания среды для кратковременного отдыха, благоприятных эстетических и микроклиматических условий. Проектирование сада на крыше кроме решения задач озеленения обычно требует учета комплекса внешних (климатических, экологических) и внутренних (механические нагрузки, влажностный и температурный режим здания) факторов. Перечень элементов благоустройства сада на крыше определяется проектным решением.

Статья 42. Бульвары, скверы

Бульвары и скверы предназначены для организации кратковременного отдыха, прогулок, транзитных пешеходных передвижений.

Обязательный перечень элементов благоустройства на территории бульваров и скверов включает: твердые виды покрытия дорожек и площадок, элементы сопряжения поверхностей, озеленение, скамьи, урны или контейнеры, осветительное оборудование, оборудование архитектурно-декоративного освещения.

Планировка и обустройство бульваров и скверов без приспособления для беспрепятственного доступа к ним и использования их инвалидами и другими маломобильными группами населения, а также без установок программно-технических комплексов видеонаблюдения, их подключения в соответствии с требованиями, установленными уполномоченным органом, не допускается.

Покрытие дорожек проектируется преимущественно в виде плиточного мощения. Предусматривается колористическое решение покрытия, размещение элементов декоративно-прикладного оформления, низких декоративных ограждений.

При озеленении бульваров предусматриваются полосы насаждений, изолирующих внутренние территории бульвара от улиц, перед крупными общественными зданиями - широкие выдовые разрывы с установкой фонтанов и разбивкой цветников; на бульварах вдоль набережных рекомендуется устраивать площадки для отдыха, обращенные к водному зеркалу. При озеленении скверов используются приемы зрительного расширения озелеяемого пространства.

Статья 43. Особенности озеленения территории городского округа Воскресенск

1. Основными типами насаждений и озеленения являются: массивы, группы, солитеры, живые изгороди, кулисы, боскеты, шпалеры, газоны, цветники, различные виды посадок (аллейные, рядовые, букетные и др.).

2. На территории городского округа Воскресенск могут использоваться два вида озеленения: стационарное - посадка элементов озеленения в грунт и мобильное - посадка элементов озеленения в специальные передвижные емкости (контейнеры, вазоны и т.п.). Стационарное и мобильное озеленение создают, развивают и содержат на объектах благоустройства, в том числе на объектах ландшафтного искусства (парки, скверы, бульвары и иные общественные территории) и архитектурно-ландшафтных объектах (садово-парковые массивы и группы, солитеры, сады, аллеи, рощи, мавританские и иные газоны, клумбы и иные цветники, озелененные площадки с деревьями и кустарниками), на внешних поверхностях зданий, строений, сооружений, включая крыши (крышное озеленение), фасады (вертикальное озеленение).

Видовой состав, возраст, особенности содержания высаживаемых деревьев и кустарников, а также подлежащие учету при планировании озеленения минимальные расстояния посадок деревьев и кустарников до инженерных сетей, зданий, строений, сооружений, размеры комов, ям и траншей для посадки деревьев и кустарников, указанных в Приложениях 2-6.

3. При озеленении территории общественного пользования, в том числе с использованием крышного и вертикального озеленения, предусматривается устройство газонов, автоматических систем полива и орошения, цветочное оформление. На территориях городского округа Воскресенск с большой площадью замощенных поверхностей, высокой плотностью застройки и подземных коммуникаций, для целей озеленения используется мобильное озеленение (контейнеры, вазоны и т.п.).

4. При посадке деревьев в зонах действия теплотрасс учитывается фактор прогревания почвы в обе стороны от оси теплотрассы на расстоянии: до 2 м - интенсивное прогревание, 2-6 м - среднее прогревание, 6-10 м - слабое. У теплотрасс рекомендуется размещать: липу, клен, сирень, жимолость - ближе 2 м; тополь, боярышник, кизильник, дерен, лиственницу, березу - ближе 3-4 м.

5. При воздействии неблагоприятных техногенных и климатических факторов на различные территории городского округа Воскресенск формируются защитные зеленые насаждения; при воздействии нескольких факторов выбирается ведущий по интенсивности и (или) наиболее значимый для функционального назначения территории.

6. В условиях высокого уровня загрязнения воздуха формируются многоярусные древесно-кустарниковые посадки: при хорошем режиме проветривания - закрытого типа (смыкание кроны), при плохом режиме проветривания - открытого, фильтрующего типа (несмыкание кроны).

Статья 44. Требования к проведению мероприятий по удалению с земельных участков борщевика Сосновского

1. Правообладатели земельных участков обязаны проводить мероприятия по удалению борщевика Сосновского с земельных участков, находящихся в их собственности, владении или пользовании.

Мероприятия по удалению борщевика Сосновского с земельных участков и земель, государственная собственность на которые не разграничена, осуществляет Администрация городского округа Воскресенск.

2. Мероприятия по удалению с земельных участков борщевика Сосновского проводятся следующими способами:

1) химическим - опрыскивание очагов (участков) произрастания борщевика Сосновского гербицидами и (или) арборицидами;

2) механическим - скашивание и удаление оголенных частей борщевика Сосновского, выкапывание корневой системы борщевика Сосновского;

3) агротехническим - обработка почвы, посев многолетних трав.

3. В случае неустранения правообладателем земельного участка нарушений, выявленных по результатам контроля за проведением мероприятий по удалению с земельных участков борщевика Сосновского, орган (должностное лицо) муниципального земельного контроля в срок не более трех рабочих дней после установления факта неустранения выявленных нарушений информирует Администрацию городского округа Воскресенск о необходимости принятия решения о проведении на земельном участке мероприятий по удалению борщевика Сосновского за счет средств бюджета городского округа Воскресенск.

4. Администрация в срок не более пяти рабочих дней после получения от органов (должностных лиц) муниципального земельного контроля информации, предусмотренной пунктом 3 настоящей статьи, принимает решение о проведении на земельном участке мероприятий по удалению борщевика Сосновского за счет средств бюджета городского округа Воскресенск.

5. Указанное решение Администрации, содержащее информацию о сметной стоимости мероприятий по удалению с земельного участка борщевика Сосновского, направляется правообладателю земельного участка способом, обеспечивающим подтверждение его получения.

6. Правообладатели земельных участков, в отношении которых проведены мероприятия по удалению с земельных участков борщевика Сосновского за счет средств бюджета городского округа Воскресенск, обязаны возместить расходы на проведение указанных мероприятий в срок не более двух месяцев со дня получения уведомления о завершении указанных мероприятий.

7. Уведомление о завершении мероприятий, в том числе содержащее информацию о сметной стоимости выполненных мероприятий и реквизиты лицевого счета Администрации городского округа Воскресенск, выдается (направляется) правообладателю земельного участка способом, обеспечивающим подтверждение его получения.

8. В случае если в установленный срок средства не были перечислены правообладателем земельного участка, орган местного самоуправления в срок не более десяти рабочих дней со дня истечения установленного срока обращается в суд с заявлением о взыскании с правообладателя земельного участка понесенных расходов на проведение мероприятий по удалению с земельного участка борщевика Сосновского и перечислении соответствующих денежных средств в бюджет городского округа Воскресенск.

9. Расчет понесенных Администрацией расходов по удалению с земельного участка борщевика Сосновского за счет средств бюджета городского округа Воскресенск определяется утверждаемой Администрацией городского округа Воскресенск методикой.

Статья 45. Крышное и вертикальное озеленение

Стационарное крышное озеленение может быть предусмотрено при проектировании новых, реконструкции и капитальном ремонте существующих объектов капитального строительства, имеющих неэксплуатируемую крышу с уклоном не более 45 градусов. Предпочтение отдается объектам капитального строительства с горизонтальной или малоуклонной (уклон не более 3%) крышей.

Мобильное или смешанное (стационарное и мобильное) крышное озеленение предусматривается при проектировании новых, реконструкции и капитальном ремонте существующих объектов капитального строительства любого назначения, имеющих эксплуатируемую крышу с архитектурно-ландшафтными объектами.

При реконструкции и капитальном ремонте объектов капитального строительства возможность устройства крышного озеленения определяется расчетом прочности, устойчивости и деформативности существующих несущих конструкций.

При недостаточной несущей способности конструкций реконструируемого или капитально ремонтируемого объекта может быть предусмотрено их усиление, целесообразность которого подтверждается технико-экономическим обоснованием.

Стационарное, мобильное и смешанное вертикальное озеленение предусматривается при разработке проектов строительства, реконструкции и капитального ремонта объектов капитального строительства любого назначения, их фрагментов, если эти объекты капитального строительства имеют фасады или широкие (шириной не менее 5 м) плоскости наружных стен без проемов. Высота вертикального озеленения ограничивается тремя этажами.

При проектировании строительства и реконструкции капитального строительства с горизонтальными или малоуклонными крышами на территориях населенного пункта со сложившейся высокоплотной застройкой может быть предусмотрено обязательное устройство крышного и вертикального озеленения.

5. Крышное и вертикальное озеленение не включается в компенсационное озеленение.

6. При строительстве допускается размещение площадок озеленения на крышах многоквартирных домов, которые учитываются при расчете показателей минимальной обеспеченности объектами и элементами благоустройства только в случаях, если:

крыша планируется для преимущественного и неограниченного пользования всеми жителями многоквартирного дома (группы домов), в том числе маломобильными группами населения;

планируется благоустройство крыши подземного объекта капитального строительства (его подземной части).

7. При проектировании крышного и вертикального озеленения предусматриваются: обеспечение безопасности крепления и использования грунтового покрытия, контейнеров, вазонов и пр., водоотвод в теплое время года, гидро- и пароизоляция конструкций и помещений, теплозащитные качества наружных ограждений объектов капитального строительства, на которых размещены указанные виды озеленения.

8. В целях предотвращения повреждения растениями отделки фасадов объектов капитального строительства при их вертикальном озеленении на фасадных поверхностях следует надежно закреплять конструкции в виде решеток, систем вертикальных стержней или тросов, точечных консолей-опор для кашпо и т.п.

При размещении таких конструкций необходимо учитывать обеспечение наличия воздушного зазора между растениями и фасадом. Величина воздушного зазора зависит от вида используемых растений, но не менее 20 см.

9. Устройство крышного и вертикального озеленения на объектах капитального строительства не должно приводить к нарушению предъявляемых к ним противопожарных требований.

10. При размещении на крыше объекта капитального строительства озелененных рекреационных площадок, садов, кафе и других ландшафтно-архитектурных объектов расстояние между ними и выпусками вентиляций, не имеющими фильтров для очистки отработанного воздуха, устанавливаются не менее 15 м. Роль контурного ограждения указанных объектов может выполнять металлический или железобетонный парапет высотой не менее 1 м. На металлических парапетах устанавливается сетчатое металлическое ограждение.

Статья 46. Обеспечение сохранности зеленых насаждений

Посадка или пересадка деревьев и кустарников на земельных участках, находящихся в муниципальной собственности, земельных участках и земель, государственная собственность на которое не разграничена, допускается при наличии разрешительной документации, выданной Администрацией городского округа Воскресенск, в следующих случаях:

посадки или пересадки деревьев и кустарников на прилегающих территориях собственниками (правообладателями) зданий, помещений в них, строений, сооружений, земельных участков, участвующими в содержании таких прилегающих территорий;

посадки деревьев и кустарников физическими, юридическими лицами без предоставления земельных участков и установления сервитуты;

посадки деревьев и кустарников физическими, юридическими лицами, производящими компенсационное озеленение.

Вырубка деревьев и кустарников производится только на основании разрешения на вырубку зеленых насаждений, выданного Администрацией городского округа Воскресенск.

Случаи и порядок выдачи разрешения на вырубку зеленых насаждений определяются правилами благоустройства городского округа Воскресенск.

Разрешение на вырубку зеленых насаждений в отношении плодово-ягодных деревьев, декоративных и плодово-ягодных кустарников на земельных участках, находящихся в частной собственности и предназначенных для ведения садоводства и огородничества, индивидуального жилищного строительства, не требуется.

Разрешение на вырубку зеленых насаждений выдается Администрацией городского округа Воскресенск в целях обеспечения благоприятных условий жизнедеятельности населения городского округа Воскресенск в рамках организации озеленения территорий городского округа при наличии обращения заявителя (физического лица (юридического лица, индивидуального предпринимателя), являющегося собственником (правообладателем) земельного участка, принадлежащего ему на праве собственности или на ином вещном праве, или уполномоченного от имени собственника земельного участка заключать договора на проведение капитального ремонта, иных ремонтных работ, земляных работ, благоустройства указанного земельного участка) или его представителя в порядке, установленном административным регламентом предоставления соответствующей муниципальной услуги, утвержденным Администрацией городского округа Воскресенск.

Разрешение на вырубку зеленых насаждений не выдается Администрацией городского округа Воскресенск на объекты растительного мира, занесенные в Красную книгу Российской Федерации и Красную книгу Московской области.

Не требуется обращение за разрешением на вырубку зеленых насаждений в следующих случаях:

производства работ на землях, на которые распространяется действие лесного законодательства Российской Федерации;

производства ремонтных, восстановительных работ на землях, входящих в полосы отвода наземных линейных объектов;

производства работ на землях, относящихся к специально отведенным для выполнения агротехнических мероприятий по разведению и содержанию зеленых насаждений (питомники, оранжерейные комплексы);

проведения культуртехнических работ при наличии проекта культуртехнической мелиорации, утвержденного в соответствии с порядком разработки, согласования и утверждения проектов мелиорации земель, установленным уполномоченным федеральным органом исполнительной власти в соответствии с Федеральным законом от 10.01.1996 № 4-ФЗ «О мелиорации земель»;

производства работ на землях относящихся к территориям кладбищ;

выполнения предусмотренных частями 3-7 статьи 5.2 Градостроительного кодекса Российской Федерации мероприятий при реализации проекта по строительству объекта капитального строительства, утвержденным постановлением Правительства Российской Федерации от 25.12.2021 № 2490 «Об утверждении исчерпывающего перечня документов, сведений, материалов, согласований, предусмотренных нормативными правовыми актами Российской Федерации и необходимых застройщику, техническому заказчику для выполнения предусмотренных частями 3-7 статьи 5.2 Градостроительного кодекса Российской Федерации мероприятий при реализации проекта по строительству объекта капитального строительства, и признании утратившими силу некоторых актов и отдельных положений некоторых актов Правительства Российской Федерации»;

производства работ на земельных участках, предоставленных членам многодетной семьи в общую долевую собственность на основании Закона Московской области от 01.06.2011 № 73/2011-ОЗ «О бесплатном предоставлении земельных участков многодетным семьям в Московской области»;

производства работ для выполнения требований нормативной документации по безопасности полетов воздушных судов и эксплуатации аэродромов;

вырубки зеленых насаждений в отношении плодово-ягодных деревьев, декоративных и плодово-ягодных кустарников на земельных участках, находящихся в частной собственности и предназначенных для ведения садоводства и огородничества, индивидуального жилищного строительства.

Собственники (правообладатели) территорий (участков) с зелеными насаждениями обязаны:

а) обеспечивать сохранность зеленых насаждений;

б) обеспечивать квалифицированный уход за зелеными насаждениями, дорожками и оборудованием в соответствии с настоящими правилами, не допускать складирования на зеленые насаждения отходов, строительных материалов, изделий, конструкций;

в) производить комплексный уход за газонами, систематический покос газонов и иной травянистой растительности на территории городского округа Воскресенск, а также за пределами городского округа Воскресенск на территории, прилегающей к объектам.

В садах, парках, скверах и на иных территориях, относящихся к местам общественного пользования, где имеются зеленые насаждения, запрещается:

а) устраивать свалки снега и льда, скола асфальта;

б) сбрасывать снег с крыши на участки, занятых зелеными насаждениями, без принятия мер, обеспечивающих сохранность деревьев и кустарников;

в) проезд и размещение автотранспортных средств, строительной и дорожной техники, кроме техники, связанной с эксплуатацией данных территорий и уходом за зелеными насаждениями;

г) ломать деревья, кустарники, их ветви

д) разводить костры;

е) засорять газоны, цветники;

ж) резонировать или мыть транспортные средства, устанавливать гаражи и иные укрытия для автотранспорта;

з) самовольно устраивать огороды

и) пасти скот;

к) добывать из деревьев сок, смолу, делать надрезы, надписи, приклеивать к деревьям объявления, номерные знаки, всякого рода указатели, провода и забивать в деревья крючки и гвозди для подвешивания гамаков, качелей, веревок, прикреплять средства размещения информации и наносить другие механические повреждения;

л) добывать растительную землю, песок у корней деревьев и кустарника;

м) сжигать листву, траву, части деревьев и кустарника.

5. На всей территории городского округа Воскресенск запрещается проведение выжигания сухой травы в период с 15 марта по 15 ноября.

Статья 47. Общие требования к обустройству мест производства работ

Карьеры и полигоны твердых коммунальных отходов (в том числе рекультивируемые), предприятия по производству строительных материалов должны оборудоваться подъездными дорогами, имеющими асфальтобетонное, железобетонное или другое твердое покрытие.

Для предотвращения выноса грязи (грунта, бетонной смеси или раствора) на прилегающую территорию, строительные объекты и площадки, карьеры и полигоны твердых коммунальных отходов (в том числе рекультивируемые), предприятия по производству строительных материалов должны оснащаться пунктами очистки (мойки) колес автотранспорта (моющими постами) заводского изготовления с замкнутым циклом водооборота и утилизации стоков для мойки автомашин (включая автомойки).

Ввод в эксплуатацию моечных постов допускается при наличии сертификата соответствия, полученного, в том числе, в системах добровольной сертификации, и акта приемки в эксплуатацию.

Конструктивные и технологические решения моечных постов должны соответствовать предъявляемым требованиям (техническим, экологическим, санитарным и др.) и гарантировать исключение выноса грязи (грунта, бетонной смеси или раствора) на прилегающую территорию. В зимнее время при температуре ниже -5 °С моющие посты оборудуются установками пневмомеханической очистки автомашин.

Обязанность по очистке (мойке) колес возлагается на юридическое лицо (индивидуального предпринимателя) или физическое лицо, осуществляющие эксплуатацию строительного объекта, площадки, карьера, полигона твердых коммунальных отходов, предприятия по производству строительных материалов.

Оборудование для приготовления бетонных и растворов смесей, установленное на автомобиле, должно находиться в технически исправном состоянии, очищено от грязи, остатков бетонной смеси или раствора.

Запорные устройства бетономешалок, а также объем заполнения автомойки раствором смеси или раствором должны исключать возможность пролива бетонной смеси или раствора при перемещении автомойки по дорогам.

При необходимости складирования материалов, изделий, конструкций, оборудования, а также размещения некапитальных сооружений и устройства временного отвала грунта за пределами строительной площадки или за пределами ограждения места проведения ремонтных, аварийных и иных работ, места для этого определяются по согласованию с органами местного самоуправления.

Ремонтно-строительные организации обязаны обеспечивать сдачу в эксплуатацию объектов после капитального ремонта или реконструкции с выполнением всех работ, предусмотренных проектом по благоустройству и озеленению территорий и приведению их в порядок.

Разборка подлежащих сносу строений должна производиться в установленные органами местного самоуправления сроки.

Площадка после сноса строений должна быть в 2-недельный срок спланирована и благоустроена.

Проведение любых видов земляных работ без разрешения (ордера) запрещается, за исключением случаев, когда указанные работы осуществляются на основании документов в соответствии с федеральным законодательством.

Вскрытие дорожных покрытий, тротуаров, газонов, а также разрытие других мест общего пользования при строительстве или ремонте подземных сетей и надземных сооружений осуществляется в соответствии с требованиями, указанными в разрешении (ордере) на проведение земляных работ.

После проведения земляных работ дорожные покрытия, тротуары, газоны и другие разрытые участки должны быть восстановлены в сроки, указанные в разрешении (ордере).

При производстве работ запрещается:

- повреждать существующие сооружения, зеленые насаждения и элементы благоустройства, приготавливать раствор и бетон непосредственно на проезжей части улиц;

- производить откачку воды из колодцев, траншей, котлованов непосредственно на тротуары и проезжую часть улиц;

- оставлять на проезжей части и тротуарах, газонах землю и строительные материалы после окончания работ;

- занимать излишнюю площадь под складирование, ограждение работ сверх установленных границ;

- загромождать проходы и въезды во дворы, нарушать нормальный проезд транспорта и движение пешеходов;

- выезд автотранспорта со строительных площадок, мест производства аварийных, ремонтных и иных видов работ без очистки колес от налипшего грунта.

В случае повреждения подземных коммуникаций производители работ обязаны немедленно сообщить об этом владельцам сооружений и принять меры по немедленной ликвидации аварий за свой счет.

В процессе производства земляных, ремонтных, аварийно-восстановительных и иных видов работ, место производства работ должно иметь металлическое ограждение, в том числе соответствующее архитектурно-художественным требованиям, аварийное освещение, необходимые указатели, бункеры.

В случае аварии при производстве земляных, ремонтных и иных работ, исполнитель обязан своевременно вызывать на место производства работ представителей организаций, эксплуатирующих действующие подземные коммуникации и сооружения, а также своевременно известить об аварии единую дежурно-диспетчерскую службу городского округа Воскресенск, организации, имеющие смежные с местом аварии территории.

Вывоз асфальтобетона при проведении дорожно-ремонтных работ на центральных дорогах производится организациями, проводящими работы, незамедлительно (в ходе работ), на остальных улицах и дворах - в течение суток. Временное складирование скола асфальта на газонах и участках с зелеными насаждениями не допускается.

Статья 48. Строительные площадки

Ограждения строительных площадок должны иметь внешний вид, соответствующий установленным требованиям, быть очищены от грязи, промыты, не иметь проемов, не предусмотренных проектом, поврежденных участков, отклонений от вертикали, посторонних наклеек, объявлений и надписей. По периметру ограждений должно быть установлено освещение.

На территории строительной площадки не допускается не предусмотренное проектной документацией уничтожение древесно-кустарниковой растительности и засыпка грунтом корневых шеек и стволов деревьев и кустарника. Деревья, не подлежащие вырубке, должны быть огорожены щитами.

Производственные и бытовые стоки, образующиеся на строительной площадке, должны очищаться и обезвреживаться в порядке, предусмотренном проектом организации строительства и производства работ.

Строительные материалы, изделия, конструкции, оборудование должны складироваться, а некапитальные сооружения (строительные вагончики, бытовки, будки и т.п.) размещаться только в пределах огражденной площадки в соответствии с утвержденными проектом организации строительства и планом производства работ.

Статья 49. Требования к благоустройству вновь возводимых многоквартирных домов

Требования настоящей статьи подлежат учету при архитектурно-строительном проектировании, строительстве многоквартирных домов, многофункциональных зданий (комплексов), в состав помещений которых входят жилые помещения постоянного проживания.

Требования настоящей статьи не распространяются на капитальный ремонт, текущий ремонт, а также на работы по содержанию объектов и элементов благоустройства, необходимый перечень, состав, сроки и периодичность, организационно-технические условия выполнения которых установлены регламентом содержания объектов благоустройства, на проведение комплекса мероприятий по приведению в нормативное состояние объектов благоустройства и элементов благоустройства существующих дворовых территорий.

2. Благоустройство территории вновь возводимого многоквартирного дома (группы домов) выполняется: на территории многоквартирного дома (группы домов), примыкающей к жилым зданиям, планируемой к преимущественному использованию и предназначенной для обеспечения бытовых нужд и досуга жителей дома (группы домов); на территории общего пользования жилого района; на территориях общего пользования допускается благоустройство по согласованию с Администрацией городского округа при недостатке площади для размещения объектов благоустройства и элементов благоустройства, приведенных в таблице 1 настоящей статьи.

3. При благоустройстве территории рекомендуется предусматривать устройство территории многоквартирного дома (группы домов), примыкающей к жилым зданиям, планируемой к преимущественному использованию и предназначенной для обеспечения бытовых нужд и досуга жителей дома (группы домов), без доступа автомобилей (за исключением спецтранспорта экстренных служб, подъезда транспортных средств для кратковременной высадки пассажиров и выгрузки или погрузки вещей).

4. Допускается размещение площадок рекреационного назначения и озеленения на крышах многоквартирных домов. При размещении площадок рекреационного назначения и озеленения на крышах многоквартирных домов указанные элементы благоустройства и объекты благоустройства учитываются при подсчете показателей, указанных в таблице 1 настоящей статьи, только в случаях:

- крыша планируется для преимущественного и неограниченного пользования всеми жителями многоквартирного дома (группы домов), в том числе маломобильных групп населения;

- планируется благоустройство крыши подземного объекта капитального строительства (его подземной части).

5. При организации и формировании мест хранения автотранспорта запрещено использование зависимых машино-мест в обеспечении расчета потребности в местах хранения автотранспорта (в том числе при их размещении в многоуровневых паркингах, использовании механизированных систем хранения).

6. Все площадки, указанные в Приложении 7, должны быть выполнены в одном уровне с пешеходными подходами к ним (тротуаром, дорожкой) без перепада высот.

7. Недопустимо наличие на площадках, указанных в Приложении 7, а также на площадках входных групп инженерных колодцев.

8. Дренажные и водосборные решетки на объектах благоустройства должны быть выполнены на одном уровне с поверхностью покрытия объектов благоустройства.

9. При проектировании входов в подъезды многоквартирных домов:

- навесы над входными площадками входов в подъезды должны быть с организованным скрытым отводом поверхностных стоков и встроенными объектами (средствами) наружного освещения со светодиодными светильниками;

- информационные таблички с номерами подъездов, номерами всех квартир в подъезде, а также таблички, дублирующие информацию информационных табличек с использованием шрифта Брайля, на высоте от 0,7 м до 0,9 м на каждом подъезде;

- полотна наружных дверей со смотровыми прозрачными ударопрочными панелями (не менее 60% от площади полотна) с нижней кромкой на высоте 0,5-1,2 м от уровня пола или полностью светопрозрачные, при этом нижняя часть стеклянных полотен дверей на высоте не менее 0,3 м от уровня пола должна быть защищена противоударной полосой (на прозрачных полотнах дверей размещается яркая контрастная маркировка, расположенная на уровне не ниже 1,2 м и не выше 1,5 м от поверхности пола, в форме круга диаметром от 0,1 м до 0,2 м);

- входные площадки входов в подъезды многоквартирных жилых домов должны быть благоустроены элементами озеленения, скамьями для отдыха, урнами.

10. При благоустройстве территорий вновь возводимых многоквартирных домов (групп домов) в пешеходную инфраструктуру входят пешеходные коммуникации (тротуары, пешеходные дорожки, эспланады, мосты, пешеходные аллеи и галереи, тропы и тропинки, экологические туристические тропы) и пешеходные пространства (пешеходные улицы и зоны, площади, набережные, бульвары).

11. При подготовке проектных решений объектов пешеходной инфраструктуры следует предусматривать условия безопасного и комфортного передвижения для инвалидов и маломобильных групп населения в соответствии с национальными стандартами и сводами правил, предназначенными для разработки проектных решений, которые должны обеспечивать для инвалидов и маломобильных групп населения равные условия жизнедеятельности с другими категориями населения.

12. Новые пешеходные коммуникации должны проектироваться непрерывными с организацией пешеходных переходов в местах пересечения с проезжей частью без туликов и примыкать к существующим пешеходным коммуникациям муниципального образования. Не допускается проектирование планировочной организации земельных участков, при которой движение пешеходов осуществляется по проезжей части, местам стоянки (остановки, парковки).

13. В ширину пешеходной части тротуаров, ширину пешеходных дорожек не включаются места размещения некапитальных строений, сооружений (в том числе нестационарных строений, сооружений), уличной мебели, иных подобных элементов благоустройства.

14. При непосредственном примыкании пешеходных коммуникаций к твердым (усовершенствованным) покрытиям к стенам зданий и подпорным стенкам следует увеличивать ширину пешеходной коммуникации не менее чем на 0,5 м.

15. Ширина пешеходного пути создаваемых тротуаров, пешеходных дорожек с учетом встречного движения инвалидов на креслах-колясках должна быть не менее 2,0 м (в условиях сложившейся застройки в затесненных местах допустимо в пределах прямой видимости снижать ширину до 1,2 м с устройством не более чем через каждые 25 м горизонтальных площадок размером не менее 2,0 x 1,8 м для обеспечения возможности разезда инвалидов на креслах-колясках).

16. Пешеходные пути должны обеспечивать безопасное движение пешеходов по пешеходным коммуникациям, в том числе от плоскостных стоянок автомобилей (парковок) до входных площадок, входов в здания, строения, сооружения. На участках пересечения пешеходных коммуникаций и проездов устраиваются пешеходные переходы в соответствии с требованиями к организации дорожного движения.

17. В целях ограничения доступа автомобилей на территории, не предназначенные для движения (остановки, стоянки) транспортных средств (пути движения пешеходов, озеленение), необходимо отделять такие территории от проезжей части путем устройства стационарных парковочных барьеров.

18. При благоустройстве территорий вновь возводимых многоквартирных домов подлежат учету показатели минимальной обеспеченности объектами и элементами благоустройства, приведенные в Приложении 7.

19. При благоустройстве территорий многоквартирных домов не допускается ухудшать характеристики существующих объектов благоустройства и элементов благоустройства, в том числе:

объекты благоустройства и элементы благоустройства, развиваемые в связи с обеспечением связанности с существующими объектами пешеходной и транспортной инфраструктур, после завершения работ должны соответствовать требованиям Правил, регламенту содержания объектов благоустройства;

не допускается обеспечивать показатели минимальной обеспеченности объектами и элементами благоустройства, приведенными в Приложении 7, вновь возводимых многоквартирных домов за счет существующих объектов благоустройства; по согласованию с Администрацией городского округа Воскресенск существующие объекты благоустройства и элементы

благоустройства допускается увеличивать в размерах с одновременной их модернизацией, обеспечивающей срок службы названных объектов благоустройства по эксплуатационному документу не менее чем на 5 лет.

20. При проектировании площадок рекреационного назначения должно быть предусмотрено оборудование, приведенное в Приложении 8, а также соблюдение требований, установленных настоящими Правилами.

21. При благоустройстве озеленения вновь возводимых многоквартирных домов:

газоны следует устраивать с использованием травосмеси на основе рыхлостебельных корневищных злаков низового типа на полностью подготовленном и спланированном основании из многокомпонентного искусственного почвогрунта заводского изготовления с соблюдением уклона основания и после обеспечения раздельного стока воды с плоскостных сооружений и внутрипочвенного стока;

саженцы должны иметь симметричную крону, очищенную от сухих и поврежденных ветвей, прямой штамб, здоровую, нормально развитую корневую систему с хорошо выраженной скелетной частью; на саженцах не должно быть механических повреждений, а также признаков поражения болезнями и заселения вредителями;

запрещается при благоустройстве элементов озеленения:

применять плодородный слой почвы, засоренный сорными и инвазивными вредными зелеными насаждениями, растениями, строительными и бытовыми отходами;

завозить, высаживать зеленые насаждения с признаками заселения и поражения опасными вредителями и болезнями, с повреждениями кроны и штамба механического и патологического происхождения, инвазивные вредные зеленые насаждения (в том числе борщевик Сосновского, клен ясенелистный, лебеду, болиголов, вех ядовитый, акониты, ясенцы, ландыши, волчье лыко, клеверину, мордовник, эрингиум, карлину, молочай), тополя, а также кустовые и ядовитые растения вдоль пешеходных коммуникаций, велодорожек и площадок рекреационного назначения;

основные расстояния при планировании элементов озеленения должны быть выполнены с соблюдением расстояний, приведенных в Приложении 9.

22. Элементы озеленения территории должны быть запроектированы вдоль фасадов многоквартирных домов (формирование палисадников), между отдельными площадками в виде живых изгородей, а также образовывать садовые группы, при этом должны учитываться минимальный ассортимент растений для палисадников, приведенный в Приложении 10, минимальный ассортимент растений для высадки между отдельными площадками в виде живых изгородей, создания садовых групп, приведенный в Приложении 11.

23. При благоустройстве систем наружного освещения вновь возводимого многоквартирного дома (группы домов): не допускается установка бетонных опор;

высота расположения светильников, требования к средней освещенности, нормируемые показатели наружного освещения должны быть запроектированы с учетом распоряжения Министерства благоустройства Московской области от 25.12.2019 № 10Р-63 «Об утверждении методических рекомендаций «Стандарт объектов (средств) наружного освещения объектов благоустройства Московской области».

вдоль основных пешеходных коммуникаций от входов на территорию многоквартирного дома (группы домов), примыкающую к жилым зданиям, планируемую к преимущественному использованию и предназначенную для обеспечения бытовых нужд и досуга жителей дома (группы домов), до входов в подъезды многоквартирных домов в дополнение к утилитарному наружному освещению рекомендуется благоустроить световые столбики;

при проектировании наружного освещения следует выбирать источники света и осветительные приборы с наибольшими световой отдачей и сроком службы при равной мощности, обеспечивающие наибольшую энергетическую эффективность и экономичность;

освещение в вечерне-ночное время должно обеспечивать распознавание дорожной разметки и различных знаков, распознавание лиц прохожих;

минимальные требования к металлическим опорам и кронштейнам систем наружного освещения:

материал - сталь;

вид - граненая, круглоконическая, трубчатая, складывающаяся;

способ изготовления - листовой прокат, трубный прокат;

тип - силовая, несилловая;

способ установки - фланцевая с закладным элементом или прямооточная;

подвод кабеля - землей;

защита от коррозии - горячее цинкование.

минимальные требования к светодиодным светильникам для освещаемых объектов благоустройства территории многоквартирного дома (группы домов), примыкающей к жилым зданиям, планируемой к преимущественному использованию и предназначенной для обеспечения бытовых нужд и досуга жителей дома (группы домов):

металлические части светильников должны иметь антикоррозийную защиту;

соединительные провода и кабели должны проходить в корпусе светильника;

не допускается открытое размещение светильников;

корпус светильника должен быть изготовлен из высококачественных алюминиевых сплавов, окрашенных порошковой краской в заводских условиях толщиной не менее 60 мкм, или из анодированного алюминия с вандалозащитным расщепителем из поликарбоната или стекла;

должна быть обеспечена замена блока питания (источника стабилизированного тока) без демонтажа светильника с опорами;

корпус светильника должен иметь вандалозащитную конструкцию;

не допускается применение экструдированного алюминиевого профиля;

допустимое напряжение питания: В - 220 +/-10%, частота, Гц - 50 +/- 0,4;

цветовая температура - 2700-3000 К (для пешеходных переходов допускается 4000 К);

светоотдача - не менее 125 лм/Вт;

индекс цветопередачи (CRI) - не менее 80;

защита блока питания или отсека для его установки - не ниже IP65;

степень защиты оптического отсека - не ниже IP65;

коэффициент пульсации светового потока светильника - не более 5%;

гарантийный срок службы светильника - не менее 3 лет;

срок службы светильника - не менее 12 лет;

коэффициент мощности - не менее 0,95;

количество болтов для крепления на кронштейн - не менее 2 шт.;

светильники должны соответствовать в части воздействия механических факторов внешней среды группе условий эксплуатации М2 по «ГОСТ 17516.1-90. Межгосударственный стандарт. Изделия электротехнические. Общие требования в части стойкости к механическим внешним воздействующим факторам»;

температура эксплуатации светильника в диапазоне от минус 40 °С до плюс 40 °С;

светильники должны соответствовать классу защиты 1 от поражения электрическим током;

светильники должны иметь климатическое исполнение У1.

24. После ввода в эксплуатацию многоквартирного дома:

все объекты благоустройства и элементы благоустройства, благоустроенные при возведении многоквартирного дома (группы домов) в границах земельных участков, находящихся в муниципальной собственности, и земельных участков, и земель, государственная собственность на которые не разграничена, подлежат включению Администрацией городского округа Воскресенск в титульные списки объектов благоустройства.

должны быть установлены (при необходимости откорректированы установленные) границы прилегающих территорий в соответствии с Правилами.

Глава III. Требования к архитектурно-художественному облику территорий городского округа Воскресенск

Статья 50. Требования к архитектурно-художественному облику внешнего вида ограждений

1. Требования к архитектурно-художественному облику внешних поверхностей ограждений - совокупность объемных, пространственных, колористических и иных решений:

- постоянных - сплошных ограждений, образующих самостоятельно или с использованием отдельных конструктивных элементов объектов капитального строительства замкнутый периметр на огражденной территории, оборудованные запирающимися дверями, воротами, калитками и иными подобными устройствами ограничения доступа на огражденную территорию;

- мобильных (временных) - ограждающих элементов - столбиков, боллардов, делинаторов, блоков (пластиковых, водоналивных, бетонных), зеленых насаждений, подпорных стенок с установкой парпетных ограждений, участков рельефа;

- механических барьеров - ограждающих устройств - устройств, предназначенных для временного ограничения прохода и (или) проезда на территорию (шлагбаумов, калиток, ворот и иных подобных устройств), устанавливаемых отдельно или в составе ограждений;

- строительных ограждений.

2. Архитектурно-художественные требования к ограждениям не распространяются на:

- ограждения, в отношении которых ремонтные и иные работы проводятся в соответствии с требованиями Федерального закона от 25.06.2002 № 73-ФЗ «Об объектах культурного наследия (памятниках истории и культуры) народов Российской Федерации»;

- ограждения объектов обороны, обеспечения вооруженных сил и сопутствующей инфраструктуры, размещаемые (используемые) для обеспечения деятельности указанных объектов;

- защитные устройства автомобильных дорог, установка, ремонтные и иные работы в отношении которых проводятся в соответствии с требованиями федерального закона от 08.11.2007 № 257-ФЗ «Об автомобильных дорогах и о дорожной деятельности в Российской Федерации и о внесении изменений в отдельные законодательные акты Российской Федерации»;

- ограждения, являющиеся конструктивными элементами объектов капитального строительства, на которые распространяются требования к архитектурно-художественному облику зданий, строений, сооружений;

- ограждения спортивных, детских, контейнерных площадок, площадок для выгула животных и дрессировки собак, требования к которым установлены в составе требований к указанным площадкам;

- ограждения общественных территорий, устанавливаемые в соответствии с концепциями благоустройства, одобренными Экспертным советом Министерства благоустройства Московской области.

3. Архитектурно-художественные требования не являются обязательными для существующих ограждений, в отношении которых не планируется изменение внешнего вида, за исключением случаев:

- неадекватного состояния и содержания ограждений;

- самовольной установки.

4. Оценка внешнего вида ограждения проводится в соответствии Приложения 12-13 с пунктами 6 – 15:

- высота;

- проницаемость для взгляда;

- цвет;

- материал;

- структура;

- изображение;

- расположение и поддержание привлекательности внешнего вида.

6. Высота ограждений:

- а) низкие - 0,3-1,0 м;
- б) средние - 1,1-1,7 м;
- в) высокие - 1,8-3,0 м;

г) специальные (в зонах санитарных разрывов для обеспечения нормируемых показателей качества среды обитания (акустическая эффективность шумозащитных ограждений, их размерные параметры, конструкция и используемые материалы должны соответствовать требованиям «СП 276.1325800.2016. Свод правил. Здания и территории. Правила проектирования защиты от шума транспортных потоков»), при наличии установленных санитарно-гигиенических и (или) технологических требований, особого режима безопасного функционирования и защищенности организаций и (или) объектов, и (или) территорий) - более 3,0 м.

5. Виды ограждений по степени проницаемости для взгляда:

- а) прозрачные - ограждения, не препятствующие (препятствующие в незначительной степени) просматриваемости объектов, расположенных за ними;
- б) глухие - ограждения, исключающие просматриваемость объектов, расположенных за ними, выполненные из листовых материалов;

в) комбинированные - ограждения на цоколе, прозрачные ограды с элементами вертикального озеленения, живые изгороди (свободно растущие или формованные кустарники, реже деревья, высаженные в один ряд или более, выполняющие декоративную, ограждающую или маскировочную функцию), штакетник металлический и (или) деревянный.

6. Виды изображений:

- а) стрит-арт (муралы, трафареты, рисунки, стикеры и иные подобные декоративные изображения) – согласованные временные графические изображения, нанесенные вручную на поверхности ограждений методами покраски, иными методами;
- б) вандальные изображения – несогласованные изображения, листовки, объявления, различные информационные материалы и конструкции, самовольно нанесенные на внешние поверхности зданий, строений, сооружений и (или) размещенные вне отведенных для этих целей мест.

Нанесение изображения на ограждение, вне зависимости от местоположения ограждения, производится после оформления паспорта колористического решения.

7. Структура постоянных ограждений: секционное (стойки, заполнение секций, ограждающие устройства).

8. Недопустимые материалы постоянных ограждений:

- а) из твердых коммунальных отходов (в том числе картона, бумаги, поддонов, ящиков, иных упаковочных материалов, бутылок, стеклянного боя, отходов, образующихся в процессе сноса, разборки, реконструкции, ремонта (в том числе капитального) или строительства, шин и частей транспортных средств);
- б) из сетки-рабицы, за исключением ограждений индивидуальных жилых домов малой этажности и садовых участков, при условии использования полноценных секций в металлической раме;
- в) нештукатуренные (неокрашенные) строительные блоки;
- г) в виде сплошной кладки строительного кирпича и строительных блоков (бетонных, гипсовых, цементных и др.) без чередования с вертикальными столбами или опорами;

9. Требования к внешнему виду строительных ограждений, предназначенных для выделения территорий строительных площадок и участков производства строительного-монтажных, ремонтных работ:

- а) при установке и содержании должны соблюдаться требования «ГОСТ 23407-78. Ограждения инвентарные строительных площадок и участков производства строительного-монтажных работ. Технические условия», «ГОСТ 12.4.026-2015. Межгосударственный стандарт. Система стандартов безопасности труда. Цвета сигнальные, знаки безопасности и разметка сигнальная. Назначение и правила применения. Общие технические требования и характеристики. Методы испытаний»;
- б) при благоустроительных работах, реализуемых за счет бюджетных инвестиций, должны устанавливаться с учетом методических рекомендаций к внешнему виду Министерства благоустройства Московской области по согласованию с Администрацией городского округа Воскресенск;

в) при иных работах по согласованию с Администрацией городского округа Воскресенск: должны содержать эмблему городского округа, логотип и (или) наименование подрядной организации, производящей строительно-монтажные, ремонтные работы; может быть размещена информация, не относящаяся к строительно-монтажным, ремонтным работам, но не более чем на 10% от площади ограждения, вдоль приоритетных территорий, указанных в подпункте б) пункта 4 настоящей статьи;

г) после завершения производства работ должны быть демонтированы;

д) внешний вид сигнальных лент: незагрязненная, не поврежденная поверхность ленты (разрывы, дыры, следы горения, пятна, вандальные изображения);

материал изготовления – полиэтилен высокого давления;

толщина - 50-100 мм;

ширина - 100 мм;

печать - флексографическая печать;

высота расположения – не ниже 0,9 м от уровня земли, не выше 1,6 м от уровня земли;

е) внешний вид сигнальных ограждений: секционное;

незагрязненная, не поврежденная поверхность баннера (разрывы, дыры, следы горения, пятна, грязевые потеки, вандальные изображения), однотипные без механических повреждений конструкций;

рекомендуемый материал изготовления внешней поверхности секции - баннер, плотностью 270 гр./м2, толщина нитей - 1000dne на 1000dne, плетение ячейки - 9 на 9 единиц на дюйм;

финишное покрытие стоек, каркаса, ограждающих устройств – оцинковка или окраска светлым серым цветом;

ж) внешний вид защитных и защитно-охранных ограждений: секционное, сборно-разборное, заполнение секций металлическими профилированными листами (профнастил для ограждений) матового светлого серого цвета с высотой профиля до 20 мм;

отсутствие разрушений и эксплуатационных деформаций конструкций секций, несущих стоек, сигнальных фонарей, креплений, опорных блоков, знаков;

козырьки из кровельного профнастила матового светлого серого цвета должны выдерживать действие снеговой нагрузки, а также нагрузку от падения одиночных мелких предметов, обеспечивать перекрытие тротуара (временного пешеходного настила) и выходить за его край на 50 - 100 мм, обеспечивать водоотведение;

защитные ограждения не должны иметь проемов, не оборудованных ограждающими устройствами, контролируемые в течении рабочего времени и запираемыми после его окончания;

тротуар (временный пешеходный настил) вдоль ограждения должен быть шириной не менее 1,2 м (зазоры между элементами настила не допускаются), оборудован со стороны движения транспорта ограждением 0,9-1,1 м;

въездные ворота и калитки должны обеспечивать беспрепятственный въезд, прохода на территории производства работ, соответствовать пожарным требованиям, створки в виде рамной конструкции с заполнением металлическими профилированными листами, аналогичными по внешнему виду заполнения секций;

въезды на территории производства работ должны быть с твердыми покрытиями.

10. При установке (замене) и содержании всех типов ограждений, указанных в пункте 1 настоящей статьи, должны соблюдаться требования к расположению и поддержанию привлекательности внешнего вида. Не допускаются:

- а) ветхие и аварийные ограждения;
- б) окрашивание без промывки и расчистки от ранних красок;
- в) эксплуатационные деформации внешних поверхностей (растрескивания (канелюры), осыпания, трещины, плесень и грибок, пятна выгорания цветового пигмента, коробления, отслаивания, коррозии, высоты, потеки и пятна ржавчины, обрушения, провалы, крошения, дыры, пробоины, заплата, вмятины, выпадение облицовки и креплений, следы горения, визуальное воспринимаемые разрушения облицовки, фактурного и красочного (штукатурного) слоев);
- г) подвижные секции, столбы, а также соединительные элементы, разъединяющиеся самопроизвольно или без применения специальных инструментов;
- д) загрязнения, сорная растительность, вандальные изображения;
- е) рекламные конструкции: самовольно размещенные; эксплуатируемые после окончания срока договора на установку; эксплуатируемые после аннулирования ранее выданного разрешения; эксплуатируемые с нарушением требований к установке и эксплуатации;
- ж) создание ограждениями препятствий для использования тротуаров, дорожек общего пользования, в том числе сужение пешеходного пути инвентарными (строительными) ограждениями до ширины менее 1,2 м;
- з) ограждения на землях или земельных участках, находящихся в государственной или муниципальной собственности без предоставления земельных участков и установления сервитутов в отсутствие разрешения на размещение;
- и) отклонение по вертикали более 5 градусо

Ограждения, внешний вид которых содержит нарушения подпунктов а), г), ж), з), и) настоящего пункта, подлежат демонтажу и транспортировке с целью временного хранения в установленном порядке за счет собственника (правообладателя) земельного участка, на котором установлены такие ограждения либо за счет средств бюджета городского округа Воскресенск.

Ограждения, внешний вид которых содержит нарушения подпунктов б), д), е) настоящего пункта, подлежат приведению в соответствие с требованиями к расположению и поддержанию привлекательности внешнего вида за счет собственника (правообладателя) земельного участка, на котором установлены такие ограждения либо за счет средств бюджета городского округа Воскресенск.

Статья 51. Требования к архитектурно-художественному облику внешнего вида зданий, строений, сооружений

1. Требования к архитектурно-художественному облику внешнего вида зданий, строений, сооружений - совокупность требований к объемным, пространственным, колористическим и иным решениям внешних поверхностей:

- а) объектов капитального строительства, элементов объектов капитального строительства;
 - б) некапитальных строений, сооружений, в том числе: навесов и иных подобных конструкций; некапитальных пунктов проката; общественных туалетов нестационарного типа; нестационарных строений, сооружений; некапитальных контрольно-пропускных пунктов.
2. Требования к внешнему виду зданий, строений, сооружений не распространяются на:
- а) требования к содержанию, сохранению и использованию которых установлены Федеральным законом от 25.06.2002 № 73-ФЗ «Об объектах культурного наследия (памятниках истории и культуры) народов Российской Федерации»;
 - б) объекты обороны, обеспечения вооруженных сил и сопутствующей инфраструктуры, размещаемые (используемые) для обеспечения деятельности указанных объектов;
 - в) объекты электросетевого хозяйства, линии электропередачи, линии и сооружения связи (в том числе антенно-мачтовые и линейно-кабельные), трубопроводы, автомобильные дороги.

3. Требования к внешнему виду зданий, строений, сооружений являются рекомендательными для колористических решений внешних поверхностей вновь создаваемых и реконструируемых объектов капитального строительства, внешний вид которых подлежит согласованию в соответствии с требованиями постановления Правительства Московской области от 25.08.2023 № 671-ПП «Об архитектурно-градостроительного строительства на территории Московской области и о внесении изменений в некоторые постановления правительства Московской области в сфере градостроительной деятельности».

4. Требования к внешнему виду зданий, строений, сооружений не являются обязательными для существующих зданий, строений, сооружений, в отношении которых не планируются изменения внешнего вида, не нарушены требования к содержанию и соблюдению чистоты внешних поверхностей, указанные в пункте 10 настоящей статьи.

5. Изменения внешнего вида - объемные, пространственные, колористические и иные изменения внешних поверхностей существующих зданий, строений, сооружений (модернизация, облицовка, ремонт, обустройство фасадов, козырьков, тамбуров, витрин, оконных, дверных проемов, входных площадок, лестниц, пандусов, ограждений и перилл, замена кровельного материала и другие изменения внешних поверхностей).

6. Паспорт колористического решения фасадов, зданий, строений, сооружений оформляется при:

- а) изменения внешнего вида в результате реконструкции и капитальном ремонте: многоквартирных жилых домов, общежитий; объектов социальной инфраструктуры; объектов нежилого назначения общей площадью более 1500 кв. м;
- б) изменении внешнего вида при реконструктивных работах и капитальном ремонте на территориях (Приложение 14): индивидуальных жилых домов; блокированных жилых домов; объектов нежилого назначения общей площадью менее 1500 кв. м;
- в) изменения внешнего вида (внешний вид при новом размещении) некапитальных строений, сооружений на территориях, за исключением нестационарных строений, сооружений, размещаемых по результатам проведения аукциона на право размещения нестационарных торговых объектов на территории городского округа в соответствии с утвержденными типовыми решениями;
- г) нанесение изображений, указанных в пункте 7 настоящей статьи, на здания, строения, сооружения. Самовольные изменения внешнего вида не допускаются.

7. Изображения, допустимые для нанесения на внешние поверхности зданий, строений, сооружений:

- а) архитектурный декор (декоративные панно, мозаики, фасадные изразцы, фрески, иные подобные декоративные изображения) – неделимая часть архитектурного объекта, цвет, стиль, форма, расположение которого полностью зависят и увязаны со стилистическим, колористическим, объемно-пластическим решением здания, строения, сооружения; демонтаж (изменение) архитектурного декора является изменением внешнего вида здания, строения, сооружения;
- б) стрит-арт (муралы, трафареты, рисунки, стикеры и иные подобные декоративные изображения) - временные графические изображения, нанесенные вручную на поверхности фасадов методами покраски, иными методами; создание стрит-арта является изменением внешнего вида здания, строения, сооружения.

Самовольное нанесение (изменение) изображений на внешние поверхности зданий, строений, сооружений не допускается.

8. Вандальные изображения - изображения, листовки, объявления, различные информационные материалы и конструкции, самовольно нанесенные на внешние поверхности зданий, строений, сооружений и (или) размещенные вне отведенных для этих целей мест.

Вандальные изображения подлежат удалению собственниками зданий, строений, сооружений, на внешних поверхностях которых вандальные изображения выявлены.

9. В целях обеспечения привлекательности архитектурно-художественного облика территорий городского округа Воскресенск при изменении внешнего вида зданий, строений, сооружений не допускаются:

- а) для архитектурного декора: окрашивание без расчистки поверхностей от ранних красок, без восполнения дефектов элементов декора;
- б) при облицовке зданий, строений, сооружений общественного назначения, первых этажей общественного назначения многоквартирных жилых домов: силикатный кирпич, бетонные блоки без финишной отделки; имитации дикого, колотого камня из бетона и цемента; пластиковый сайдинг; профнастил не поэлементной сборки с высотой профиля более 20 мм; крупные фракции штукатурки «фактурная «шуба» и «короед»; нацельники на стыках; полиуретановый декор, арматура;
- материалы для скатной кровли, козырьков, навесов: профнастил с высотой профиля более 20 мм, мягкая черепица, ондулин, шифер, металлочерепица, керамическая и песчано-цементная черепица, сланцевая кровля, сотовый или профилированный поликарбонат;
- материалы для подшивки кровли: поливинилхлоридные софитные панели и сайдинг, фанера, вагонка; белые пластиковые откосы, окна, двери, витрины, витражи; тонировка пленкой и фотопечать с непрозрачностью более 50%;
- стилизации под сельскую архитектуру (ранчо, фермы, хуторы, мазанки), средневековые замки и крепости.

10. При создании, содержании, реконструктивных и иных работах на внешних поверхностях зданий, строений, сооружений запрещается образование визуального «мусора» - эксплуатационных деформаций, нарушение требований, установленных нормативными правовыми актами Московской области, нормативными правовыми актами Администрации городского округа Воскресенск требований к декоративным, техническим, планировочным, конструктивным устройствам, оборудованию и оформлению внешних поверхностей зданий, строений, сооружений.

- к внешнему «мусору» в том числе относятся: а) эксплуатационные деформации внешних поверхностей: растрескивания (канелюры), осыпания, трещины, плесень и грибок, пятна выгорания цветового пигмента, коробления, отслаивания, коррозии, высолы, потеки и пятна ржавчины, пузыри, свищи, обрушения, провалы, крошения, пучения, расслаивания, дыры, пробоины, заплата, вмятины, выпадение облицовки и креплений, иные визуальное воспринимаемые разрушения облицовки, фактурного и красочного (штукатурного) слоев;
- разрушение архитектурного декора: деструкции гипсового материала, обнажения крепежных элементов, утраты материала и (или) красочного слоя, потеря пластики декора из-за многослойных окрашиваний и (или) окрашиваний без восполнения дефектов элементов декора;
- загрязнения, сорная растительность, вандальные изображения;
- короба, кожуки, провода, розетки на остеклении, на архитектурном декоре, не закрепленные, не соответствующие цвету фасада;

- б) рекламные конструкции: самовольно размещенные; эксплуатируемые после окончания срока договора на установку; эксплуатируемые после аннулирования ранее выданного разрешения; эксплуатируемые с нарушением требований к установке и эксплуатации;
- в) средства информации: самовольно размещенные; эксплуатируемые после окончания срока согласования размещения информации; эксплуатируемые с нарушением дизайн-проекта, в соответствии с которым получено согласование размещения информации;
- г) находящиеся в неисправном состоянии домовые знаки;
- д) сезонные (летние) кафе вдоль внешней поверхности: самовольно размещенные; эксплуатируемые с нарушением требований к эксплуатации;
- е) самовольные изменения, относимые к реконструктивным работам;
- ж) самовольно переоборудованные балконы и лоджии;
- з) самовольно установленные цветочные ящики с внешней стороны окон и балконов;
- и) балконы, загроможденные предметами домашнего обихода (мебелью, тарой и т.п.);
- к) объекты, установленные на внешних поверхностях зданий, строений, сооружений, ставящие под угрозу обеспечение безопасности в случае их падения;
- л) вандальные изображения;
- м) нарушение внешнего вида, установленного: проектом колористического решения фасадов зданий, строений, сооружений;
- н) размещение наружных блоков кондиционеров и антенн на архитектурных деталях, элементах декора, поверхностях с ценной архитектурной отделкой, а также их крепление, ведущее к повреждению архитектурных поверхностей;
- о) отсутствие визуальных средств информации, специализированных элементов, размещаемых на внешних поверхностях общественных зданий, строений, сооружений для обеспечения беспрепятственного доступа маломобильных групп населения.

Образование внешнего «мусора» на поверхностях зданий, строений, сооружений нарушает требования к внешнему облику территорий городского округа Воскресенск.

Установка и эксплуатация средства размещения информации без согласования или срок действия которого истек, не допускается.

В случае такой установки и эксплуатации, средство размещения информации, а также фундамент и крепежные элементы конструкции подлежат демонтажу.

Контроль за выполнением требований установки, содержания и эксплуатации средств размещения информации осуществляется Администрацией городского округа Воскресенск в рамках полномочий по контролю в сфере благоустройства.

С целью выявления незаконно установленных средств размещения информации Администрацией городского округа Воскресенск осуществляется объезд территории городского округа Воскресенск. Информация об эксплуатируемых средствах размещения информации с нарушением, полученная в ходе объезда, оформляется в виде Акта о выявлении средства размещения информации без согласования.

После выявления средства размещения информации, размещенного на территории городского округа Воскресенск с нарушением требований действующего законодательства, Администрация городского округа Воскресенск в рамках полномочий по контролю в сфере благоустройства направляет владельцу средства размещения информации предписание о демонтаже средства размещения информации.

Владелец средства размещения информации обязан привести конструкцию в соответствие с установленными требованиями архитектурно-художественного регламента информационного и рекламного оформления зданий, строений, сооружений и объектов благоустройства Московской области, утвержденном распоряжением Главного управления архитектуры и градостроительства Московской области от 14.07.2015 № 31 ПВ-72 или осуществить демонтаж средства размещения информации в течение одного месяца со дня выдачи Администрацией городского округа Воскресенск предписания о демонтаже средства размещения информации, установленного и (или) эксплуатируемого без согласования или размещенного с нарушением требований нормативных правовых актов.

Если в установленный срок владелец средства размещения информации не выполнил данные требования или владелец средства размещения информации неизвестен, Администрация городского округа Воскресенск в рамках полномочий по контр-

олю в сфере благоустройства выдает предписание о демонтаже средства размещения информации собственнику или иному законному владельцу недвижимого имущества, на котором установлено средство размещения информации. Собственник или иной законный владелец недвижимого имущества, на котором установлено средство размещения информации, обязан демонтировать конструкцию в течение одного месяца со дня выдачи соответствующего предписания. Демонтаж, хранение или уничтожение средства размещения информации осуществляется за счет собственника или иного законного владельца недвижимого имущества, на котором была установлена конструкция. Собственник или иной законный владелец данного недвижимого имущества вправе потребовать от владельца средства размещения информации возмещение затрат, связанных с демонтажем, хранением или уничтожением средства размещения информации. Если средства размещения информации присоединены к объекту муниципального имущества их демонтаж, хранение или уничтожение осуществляются за счет средств местного бюджета. По требованию Администрации городского округа Воскресенск владелец средства размещения информации обязан возместить необходимые расходы, понесенные в связи с демонтажем, хранением или уничтожением средства размещения информации.

Если в установленный срок собственник или иной законный владелец недвижимого имущества, на котором были установлены средства размещения информации, не выполнил требования по демонтажу средств размещения информации либо собственник, или иной законный владелец данного недвижимого имущества неизвестен, демонтаж средств размещения информации, их хранение или уничтожение осуществляются за счет средств бюджета городского округа Воскресенск. По требованию Администрации городского округа Воскресенск владелец средства размещения информации либо собственник, или иной законный владелец недвижимого имущества, на котором было установлено средство размещения информации, обязан возместить необходимые расходы, понесенные в связи с демонтажем, хранением или уничтожением средства размещения информации.

В случае невозможности установления владельца средства размещения информации, предписание о демонтаже средства размещения информации в течение пяти календарных дней со дня выявления конструкции размещается на сайте городского округа Воскресенск по адресу: vos-mo.ru, публикуется в официальном печатном издании – «Фактор-инфо». При этом датой получения владельцем средства размещения информации предписания о демонтаже средства размещения информации является дата публикации в газете.

Демонтаж, доставка к месту хранения и хранение демонтированных средств размещения информации, а также уничтожение (утилизация) производится силами организации, с которой Администрация городского округа Воскресенск заключает соответствующий договор, согласно требованиям законодательства Российской Федерации. Демонтаж производится в присутствии представителя Администрации городского округа Воскресенск. При демонтаже производится фотофиксация состояния средства размещения информации до момента демонтажа и после его проведения.

О произведенном демонтаже составляется акт, в котором указывается адрес, дата и время демонтажа средства размещения информации, основание его проведения, состояние средства размещения информации до начала работ по демонтажу, состояние средства размещения информации после окончания работ по демонтажу, место хранения средства размещения информации, а также указывается ответственный сотрудник организации, производящей демонтаж, и представитель Администрации городского округа Воскресенск.

После демонтажа подрядная организация принимает средства размещения информации на ответственное хранение и несет ответственность за утрату, недостачу или повреждение средств размещения информации, принятых на хранение, а также за ущерб, причиненный владельцу средства размещения информации вследствие ненадлежащего выполнения работ по демонтажу в течение трех календарных месяцев с момента осуществления демонтажа.

Работы подрядной организации по демонтажу средств размещения информации, размещенных на территории городского округа Воскресенск с нарушением требований законодательства, в том числе расходы на вывоз, хранение средств размещения информации, оплачиваются из средств бюджета городского округа Воскресенск с последующим возмещением расходов владельцем средства размещения информации в соответствии с действующим законодательством Российской Федерации.

Демонтированные средства размещения информации возвращаются владельцу после возмещения им расходов, понесенных в связи с демонтажем, транспортировкой и хранением средств размещения информации. В случае если по истечении (указывается срок) с момента даты уведомления владельца демонтированного средства размещения информации он не обратился за его получением, данное средство размещения информации подлежит уничтожению.

11. Содержание и ремонт внешних поверхностей объектов капитального строительства, в том числе крыш, фасадов, архитектурно-декоративных деталей (элементов) фасадов, оконных и дверных проемов, витражей, витрин, навесов, балконов, входных групп, цоколей, террас, а также размещаемых на них конструкций, в том числе средств размещения информации и оборудования осуществляются в соответствии с требованиями к содержанию внешних поверхностей зданий, строений, сооружений и размещаемых на них конструкций и оборудования.

12. Содержание и ремонт внешних поверхностей объектов капитального строительства, а также размещаемых на них конструкций и оборудования (за исключением рекламных и информационных конструкций) осуществляются собственниками или владельцами названных объектов капитального строительства (помещений в них).

13. Содержание и ремонт рекламных и информационных конструкций, размещаемых на внешних поверхностях объектов капитального строительства, осуществляются собственниками или владельцами названных рекламных и информационных конструкций.

14. При нарушении собственниками (правообладателями) нежилых объектов капитального строительства или помещений в них, являющимися юридическими лицами (индивидуальными предпринимателями), требований установленных проектом колористического решения фасадов зданий, строений, сооружений, ограждений, а также нарушении сроков ремонта, указанных внешних поверхностей объектов капитального строительства осуществляется указанными собственниками (правообладателями) в соответствии с предписаниями органа, уполномоченного на осуществление муниципального контроля в сфере благоустройства.

15. В случае неисполнения предписания муниципального контроля в сфере благоустройства, в установленный данным предписанием срок, Администрация городского округа Воскресенск, после получения информации о неисполнении указанного предписания, вправе принять решение о проведении ремонта внешних поверхностей нежилых зданий, строений, сооружений за счет средств бюджета городского округа Воскресенск. Указанное решение Администрации городского округа Воскресенск, содержащее информацию о сметной стоимости работ, подлежит согласованию с собственниками зданий, строений, сооружений.

16. Собственники (правообладатели) нежилых объектов капитального строительства или помещений в них, ремонт внешних поверхностей которых произведен за счет средств бюджета городского округа Воскресенск, обязаны перечислить средства за проведение указанного ремонта в течение трех месяцев со дня получения уведомления о завершении работ по ремонту внешних поверхностей объекта капитального строительства или помещений в нем (далее – уведомление о завершении работ). Администрация городского округа Воскресенск выдает уведомление о завершении работ собственнику (правообладателю) объекта капитального строительства или помещений в нем способом, обеспечивающим подтверждение его получения.

17. В случае, если в установленный уведомлением о завершении работ срок, средства не были перечислены собственником (правообладателем) объекта капитального строительства или помещений в нем, орган, уполномоченный на осуществление муниципального контроля в сфере благоустройства, в течение одного месяца со дня истечения установленного срока, обращается в суд с заявлением о взыскании с собственника (правообладателя) объекта капитального строительства или помещений в нем средств за проведение ремонта внешних поверхностей объектов капитального строительства или помещений в них с последующим перечислением их в бюджет городского округа Воскресенск Московской области.

18. Содержание и ремонт внешних поверхностей объектов капитального строительства, в том числе крыш, фасадов, архитектурно-декоративных деталей (элементов) фасадов, оконных и дверных проемов, витражей, витрин, навесов, балконов, входных групп, цоколей, террас, а также размещаемых на них конструкций и оборудования внешних поверхностей объектов капитального строительства в том числе крыш, фасадов, архитектурно-декоративных деталей (элементов) фасадов, входных групп, цоколей, террас, а также размещаемых на них конструкций в том числе средств размещения информации и оборудования помимо указанных в части 3 настоящей статьи может осуществляться за счет средств бюджета городского округа Воскресенск, в том числе на условиях финансирования собственником.

19. При проведении ремонта внешних поверхностей зданий необходимо обеспечить соблюдение требований, установленных проектом колористического решения фасадов зданий, строений, сооружений, ограждений.

Статья 52. Требования к внешнему виду нестационарных объектов, размещаемых на территории городского округа Воскресенск

1) Требования к внешнему виду нестационарных строений, сооружений не распространяются на:

- торговые объекты на ярмарках;
- нестационарные торговые объекты при проведении праздничных и иных массовых мероприятий, имеющих краткосрочный характер;
- объекты, требования к содержанию, сохранению и использованию которых установлены Федеральным законом от 25.06.2002 № 73-ФЗ «Об объектах культурного наследия (памятниках истории и культуры) народов Российской Федерации»;
- объекты обороны, обеспечения вооруженных сил и сопутствующей инфраструктуры, размещаемые (используемые) для обеспечения деятельности указанных объектов;
- объекты линии электропередачи, линии и сооружения связи (в том числе антенно-мачтовые и линейно-кабельные), трубопроводы.

2) Требования к внешнему виду нестационарных строений, сооружений в настоящих Правилах устанавливаются:

- существующих нестационарных строений, сооружений, мест размещения нестационарных торговых объектов, в отношении которых не планируются изменения внешнего вида, не нарушены требования к содержанию и соблюдению чистоты внешних поверхностей;
- обязательным:
- при изменении внешнего вида и установки новых нестационарных строений, сооружений, иных объектов благоустройства и элементов благоустройства мест размещения нестационарных торговых объектов;
- оформлении паспортов колористических решений фасадов нестационарных строений, сооружений;
- включении новых мест размещения нестационарных торговых объектов в схему размещения нестационарных торговых объектов на территории городского округа Воскресенск Московской области, заключении договоров на право размещения нестационарных торговых объектов.

Нестационарные строения, сооружения, размещенные до утверждения требований к внешнему виду в настоящих Правилах, подлежат демонтажу (сносу) после окончания срока, установленного договором на размещение нестационарного торгового объекта.

3) При проектировании, размещении (установке, изменении), сносе (демонтаже), восстановлении, ремонте, текущем ремонте, содержании нестационарных строений, сооружений подлежат соблюдению:

- Правил благоустройства территории городского округа Воскресенск;
- распоряжения Министерства сельского хозяйства и продовольствия Московской области от 13.10.2020 № 20РВ-306 «О разработке и утверждении органами местного самоуправления муниципальных образований Московской области схем размещения нестационарных торговых объектов и Методических рекомендаций по размещению нестационарных торговых объектов на территории муниципального образования Московской области»;
- положение о порядке установки и эксплуатации нестационарных торговых объектов, расположенных на земельных участках, в зданиях, строениях, сооружениях, находящихся в муниципальной собственности, а также на земельных участках, государственная собственность на которые не разграничена, находящихся на территории городского округа Воскресенск Московской

области, утвержденное постановлением Администрации городского округа Воскресенск Московской области от 26.05.2021 № 1776;

- положение о порядке выявления и демонтажа нестационарных торговых объектов, расположенных на земельных участках, в зданиях, строениях, сооружениях, находящихся в муниципальной собственности, а также на земельных участках, государственная собственность на которые не разграничена, находящихся на территории городского округа Воскресенск Московской области, утвержденное постановлением Администрации городского округа Воскресенск Московской области от 26.05.2020 № 1775;

- порядок размещения нестационарных торговых объектов во время проведения праздничных, общественно-политических, культурно-массовых и спортивно-массовых мероприятий на территории городского округа Воскресенск Московской области, утвержденный постановлением Администрации городского округа Воскресенск Московской области от 28.02.2020 № 736;

- настоящие Правила благоустройства территории городского округа Воскресенск.

4) Благоустройство нестационарных строений, сооружений без приспособления для беспрепятственного доступа к ним и использования их инвалидами и другими маломобильными группами населения не допускается. (Приложение 14).

5) Перечень нестационарных строений, сооружений – временных сооружений (конструкций) нестационарных торговых объектов, размещаемых на местах размещения нестационарных объектов для осуществления торговой деятельности в соответствии с законодательством Российской Федерации:

- киоск - нестационарное строение, сооружение, оснащенное торговым оборудованием, с замкнутым помещением без торгового зала (помещения для обслуживания покупателей) и помещений для хранения товаров, рассчитанное на одно рабочее место продавца, на площади которого хранится товарный запас;
- павильон - нестационарное строение, сооружение, оснащенное торговым залом (помещением для обслуживания покупателей) и помещением (помещениями) для хранения товарного запаса, рассчитанное на одно или несколько рабочих мест;
- палатка - нестационарное строение, сооружение, оснащенное прилавком, с внутренним пространством, не замкнутым со стороны прилавка, без торгового зала (помещения для обслуживания покупателей) и помещений для хранения товаров; рассчитана на одно или несколько рабочих мест продавцов и товарного запаса на один день торговли.



КИОСК



ПАВИЛЬОН

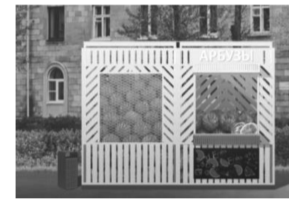

ПАЛАТКА

Установка элементов благоустройства нестационарных торговых объектов, не представленных в Приложении 15, не предусмотрена на территории городского округа Воскресенск Московской области.

6) Элементы благоустройства нестационарного строения, сооружения, которые должны быть расположены в пешеходной доступности от нестационарного строения, сооружения:

- контейнерная площадка на расстоянии не более 800 м;
 - не менее чем одно место для стоянки инвалидов на расстоянии не более 100 м в случае, если место размещения нестационарного торгового объекта расположено за пределами территорий ведения гражданами садоводства или огородничества для собственных нужд, индивидуальной застройки, блокированной застройки, жилых районов (кварталов), общественных территорий, территорий объектов придорожного (дорожного) сервиса, объектов общественного назначения.
- 7) Не допускается размещение нестационарных строений, сооружений:
- на дорожном полотне (дорожном покрытии);
 - на разделительных полосах и обочинах улиц, дорог и проездов;
 - на пешеходной части пешеходных коммуникаций, велокоммуникациях, в пределах треугольников видимости,
 - на газонах, травяных и мягких покрытиях (без устройства специальной стили);
 - на отстойно-разворотных площадках, посадочных площадках остановочных пунктов, детских игровых площадках, контейнерных площадках;
 - в охранных зонах трубопроводов (газопроводов, нефтепроводов и нефтепродуктопроводов, аммиакопроводов), объектов электросетевого хозяйства, объектов централизованной системы горячего водоснабжения, холодного водоснабжения, водоотведения;
 - на люках смотровых колодцев, дождеприемниках ливневочных колодцев, дренажных траншеях, иных элементах отведения и очистки поверхностных стоков;
 - на расстояниях менее 5 м от стволов деревьев, менее 1,5 м от внешних границ крон кустарников, менее 20 м от окон жилых помещений, менее 2,2 м от нижних площадок входных групп входов для посетителей в здания, строения, сооружения общественного и жилого назначения, менее 4 м от опор освещения и отдельно стоящих рекламных конструкций;
 - на стоянках автомобилей и других мототранспортных средств, парковках;
 - на площадках для выгула животных, дрессировки собак;
 - на дворовых территориях;
 - на расстоянии менее 25 м от отходов на территорию и непосредственно вдоль ограждения территории объектов социальной инфраструктуры.

Ограничение видимости дорожных знаков и светофоров при благоустройстве некапитальных строений, сооружений не допускается.

8) Внешний вид нестационарных строений, сооружений подлежит согласованию с Администрацией городского округа Воскресенск Московской области в порядке, установленном административным регламентом по предоставлению муниципальной услуги:

- собственниками (правообладателями) земельных участков, на которых планируются изменение или установка нестационарных строений, сооружений, при их расположении вдоль территорий, приоритетных для архитектурно-художественного облика городского округа Воскресенск Московской области:
- общественные территории;
- водные объекты общего пользования, находящиеся в государственной или муниципальной собственности, являющиеся общедоступными водными объектами: реки, каналы, озера, водохранилища, а также пруды и обводненные карьеры на общественных территориях;
- территории объектов культурного наследия с исторически связанными с ними территориями;
- территории объектов социальной инфраструктуры (объектов образования, здравоохранения, социальной защиты, культуры, физкультуры и спорта);
- территории объектов религиозного использования;
- территории объектов, предназначенных для размещения государственных органов, государственного пенсионного фонда, органов местного самоуправления, судов, организаций, непосредственно обеспечивающих их деятельность или оказывающих государственные и (или) муниципальные услуги;
- территории въездных групп, мемориальных комплексов, скульптурно-архитектурных композиций, монументально-декоративных композиций.
- собственниками (правообладателями) земельных участков, на которых планируется нанесение изображений на нестационарные строения, сооружения.

Согласование внешнего вида нестационарных строений, сооружений, размещаемых на основании договоров на право размещения нестационарного торгового объекта в соответствии со схемой размещения нестационарного торгового объекта на территории городского округа Воскресенск Московской области, не требуется.

Внешний вид элементов и объектов благоустройства, мест размещения нестационарных торговых объектов, строений, сооружений, должен соответствовать схеме размещения и требованиям к внешнему виду, установленным настоящими Правилами.

9) В целях обеспечения привлекательности архитектурно-художественного облика территории городского округа Воскресенск Московской области при изменении внешнего вида внешних поверхностей нестационарных строений, сооружений не допускаются:

- для архитектурно-строительных изделий, архитектурного декора окрашивание без снятия старых красочных слоев, без восполнения дефектов элементов названных изделий и декора;
- при облицовке (отделке) внешних поверхностей:
 - силикатный кирпич и бетонные блоки без финишной отделки, имитации дико, колотога камня из бетона и цемента;
 - пластиковый сайдинг, полиуретановый декор, арматура, крупные фракции штукатурки «фактурная «шуба» и «кород»;
 - профнастил не поэлементной сборки с высотой профиля более 20 мм, нащельники на стыках панелей;
 - для скатной кровли, козырьков, навесов профнастил с высотой профиля более 20 мм, мягкая черепица, ондулин, шифер, металлочерепица, керамическая и песчано-цементная черепица, сланцевая кровля, сотовый или профилированный поликарбонат;
 - для подшивки кровли поливинилхлоридные софитные панели, сайдинг, фанера, вагонка;
 - тонировка пленкой и фотопечать с непрозрачностью более 50%;
 - стилизации под сельскую архитектуру (ранчо, фермы, хуторы, мазанки), средневековые замки и крепости.
- оформлении паспортов колористических решений фасадов нестационарных строений, сооружений при несоблюдении требований, обеспечивающих привлекательность архитектурно-художественного облика городского округа Воскресенск Московской области, не допускается.

Изменение внешнего вида нестационарных строений, сооружений, установленных на основании договоров на право размещения нестационарного торгового объекта в соответствии со схемой размещения нестационарного торгового объекта на территории городского округа Воскресенск Московской области, не допускается.

10) При содержании и иных работах (текущий ремонт, капитальный ремонт, реконструкция) на внешних поверхностях нестационарных строений, сооружений не допускаются:

- эксплуатационные деформации внешних поверхностей:
 - растрескивания (канелюры), осыпания, трещины, плесень и грибок, пятна выгорания цветового пигмента, коробления, отслаивания, коррозия, высолы, потеки, пятна ржавчины, пузыри, свищи, обрушения, провалы, крошения, пучения, расслаивания, дыры, пробоины, заплата, вмятины, выпадение облицовки и креплений, иные визуально воспринимаемые разрушения облицовки, фактурного и красочного (штукатурного) слоев;
 - разрушения архитектурно-строительных изделий, архитектурного декора: деструкции гипсового материала, обнажения крепежных элементов, утраты материала и (или) лакокрасочного слоя, потеря пластики декора из-за многослойных окрашиваний и (или) окрашиваний без восполнения дефектов элементов названных изделий и декора;
 - загрязнения, сорная растительность;

короба, кожухи, провода, розетки на остеклении, на архитектурно-строительных изделиях и архитектурном декоре, не закрепленные, не соответствующие цвету фасада;

- рекламные конструкции: самовольно размещенные, эксплуатируемые после окончания срока договора на установку, эксплуатируемые после аннулирования ранее выданного разрешения, эксплуатируемые с нарушением требований к установке и эксплуатации;
- средства информации: самовольно размещенные, эксплуатируемые после окончания срока согласования размещения информации, эксплуатируемые с нарушением дизайн-проекта, в соответствии с которым получено согласование размещения информации;
- сезонные (летние) кафе, сооружения: самовольно размещенные, эксплуатируемые с нарушением требований к эксплуатации;
- самовольно установленные цветочные ящики с внешней стороны окон;
- объекты, установленные на внешних поверхностях строений, сооружений, ставящие под угрозу обеспечение безопасности в случае их падения;
- вандальные изображения;
- нарушение внешнего вида, установленного паспортом колористического решения фасадов некапитальных строений, сооружений;
- размещение наружных блоков кондиционеров и антенн на архитектурных деталях, элементах декора, а также их крепление, ведущее к повреждению архитектурных поверхностей;
- отсутствие визуальных средств информации, специализированных элементов, размещаемых на внешних поверхностях нестационарных строений, сооружений для обеспечения беспрепятственного доступа маломобильных групп населения.

11) Нестационарные строения, сооружения подлежат демонтажу (сносу) в случаях:

- не соответствия типу, установленному в договоре на право размещения нестационарного торгового объекта;
- недоступности (ограничения) для использования по назначению (обслуживания, проведения денежных расчетов при продаже товаров, демонстрации товаров) всеми категориями населения, в том числе ограничения (не приспособления) для беспрепятственного доступа к нестационарным строениям, сооружениям и использованию их инвалидами и другими маломобильными группами населения.

Выявление нарушений и демонтаж нестационарных торговых объектов, расположенных на земельных участках, в зданиях, строениях, сооружениях, находящихся в муниципальной собственности, а также на земельных участках, государственная собственность на которые не разграничена, находящихся на территории городского округа Воскресенск Московской области осуществляется в соответствии с положением, утвержденным постановлением Администрации городского округа Воскресенск Московской области от 26.05.2020 № 1775.

12) Для обеспечения формирования архитектурно-художественного облика городского округа Воскресенск Московской области требования к внешнему виду размещаемых (устанавливаемых, изменяемых) нестационарных строений, сооружений дифференцированы по типам застройки:

- историческая застройка (район, микрорайон, квартал с застройкой преимущественно до середины XX века);
- рядовая преимущественно малоэтажная застройка (территории ведения гражданами садоводства или огородничества для собственных нужд, индивидуальной застройки, многоквартирных домов (до 4 этажей – малоэтажных));
- рядовая малоэтажная застройка единовременного характера (территории индивидуальной застройки, блокированных домов)
- рядовая преимущественно среднеэтажная застройка (район, микрорайон, квартал с застройкой преимущественно многоквартирными домами (до 8 этажей – среднеэтажными));
- рядовая преимущественно многоэтажная застройка (район, микрорайон, квартал с застройкой преимущественно многоквартирными домами (более 8 этажей – многоэтажными));
- рядовая застройка иных элементов планировочной структуры, иных территорий.

Не допускается при планировании, проектировании, размещении (установке, изменении) располагать смежно (на расстоянии менее 500 м друг от друга) нестационарные строения, сооружения, внешний вид которых отнесен к разным типам застройки (с различными стилистическими и объемно-пространственными решениями).

Требования к внешнему виду нестационарных объектов, сооружений:

1) Киоск:

- без торгового зала (без доступа покупателей в строение);
- с одним входом для продавца:
- ширина дверного проема в свету 0,9–1,2 м;
- без поднятой входной площадки, лестницы, пандуса (вход непосредственно с твердого покрытия площадки киоска);
- с оконным (витринным) проемом для реализации товара;
- с одним помещением, рассчитанным на одно рабочее место продавца и хранение товарного запаса;
- хранение товарного запаса:
- выделенная, организованная зона, визуально скрытая от проема для реализации товара (личные вещи продавцов, тару, иную упаковку, мусор, урны размещать в зоне видимости покупателей через оконные или витринные проемы, а также около киоска не допускается);

типы киосков в зависимости от площади помещения:

малый - площадь помещения 2,0–9,0 кв. м;

большой - площадь помещения 9,0–30,0 кв. м;

минимальная высота помещения - не менее 2,7 м;

максимальная высота киоска от уровня земли - 4,0 м;

инженерно-техническое обеспечение:

подключение к энергосети (внешнее и внутреннее освещение, отопление, торговое оборудование);

водоотведение ливневых стоков;

кондиционирование;

водоснабжение привозной водой, отопление электрическое.

демонстрация товара на улице не допускается (могут быть размещены выносное холодильное оборудование и (или) торговый автомат (вендинговый автомат), в этом случае их размер должен быть добавлен в размер места размещения нестационарного торгового объекта).

Варианты внешнего вида модулей киоска в зависимости от типов застройки:

Вид 1

вариант принципиальных схем фасадных решений модуля (киоск):



вариант принципиальной схемы компоновки модулей (киоск) в комплекс (большой киоск):



вариант колористики 1

вариант колористики 2

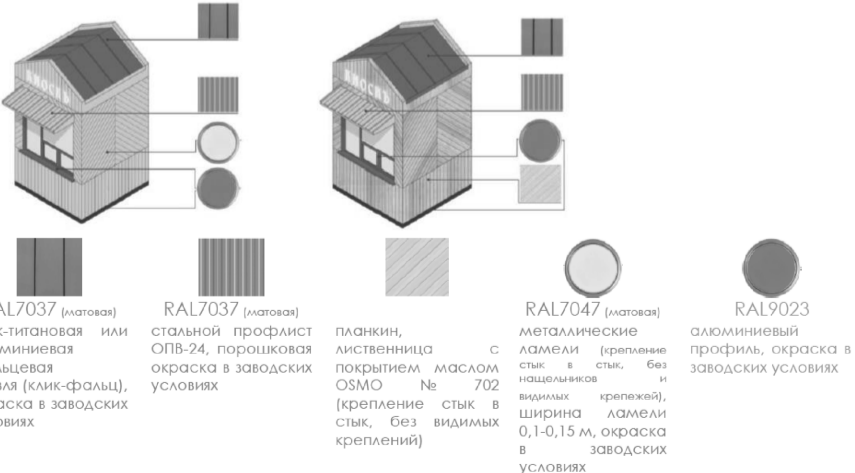

Вид 2

вариант принципиальных схем фасадных решений модуля (киоск):



вариант принципиальной схемы компоновки модулей (киоск) в комплекс (большой киоск):



вариант колористики 1

вариант колористики 2

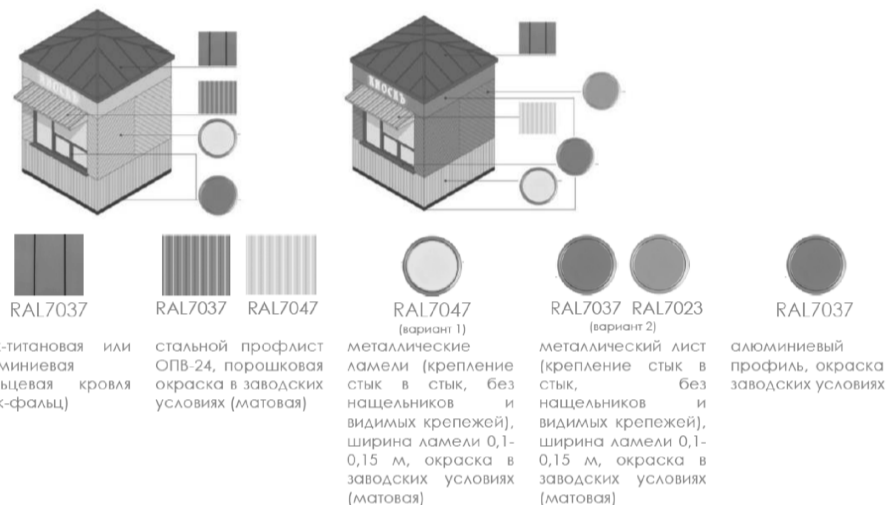

Вид 3

вариант принципиальных схем фасадных решений модуля (киоск):



вариант принципиальной схемы компоновки модулей (киоск) в комплекс (большой киоск):



вариант колористики 1

вариант колористики 2

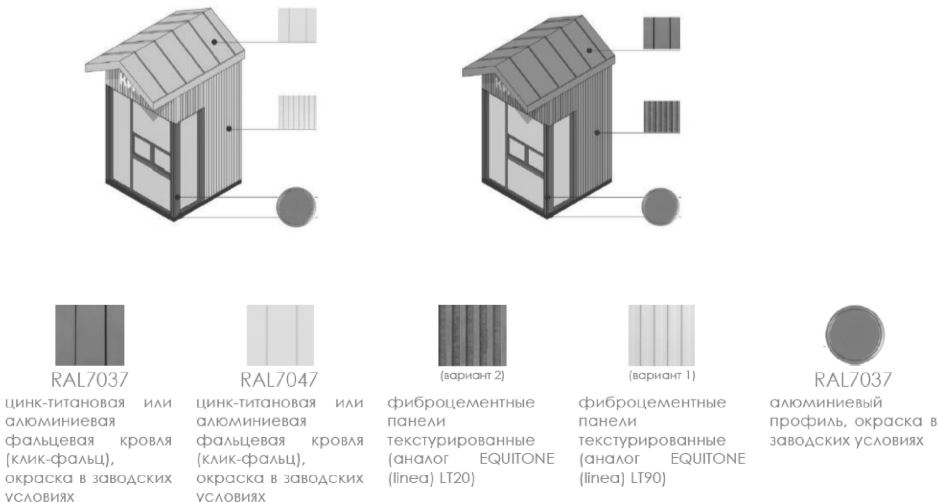

Вид 4:

вариант принципиальных схем фасадных решений модуля (киоск):



вариант принципиальной схемы компоновки модулей (киоск) в комплекс (большой киоск):



вариант колористики 1

вариант колористики 2



Допустимые варианты габаритов элементов модулей киоска при планировании установки:

Вид 1:

схема допустимого увеличения простенков:



схема с максимальными размерами:



схема основных размеров и пропорций витрины для киосков:

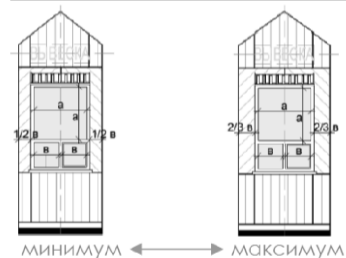

схема допустимого увеличения площади остекления:

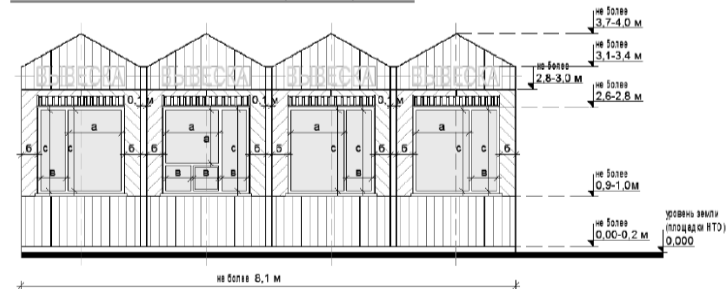

Вид 2:

схема допустимого увеличения простенков:

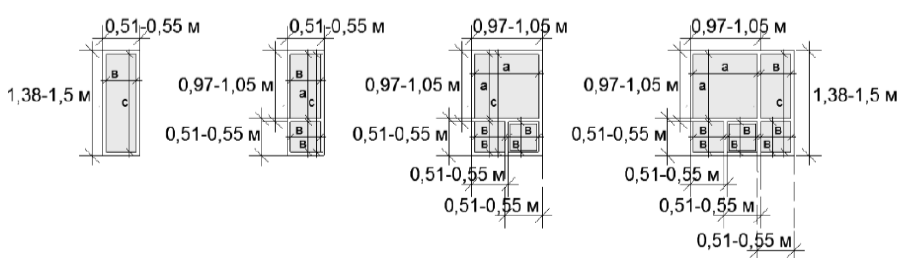
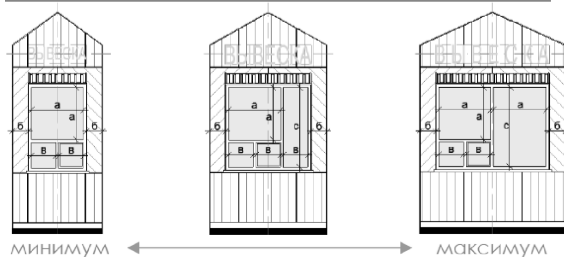

схема с максимальными размерами:



схема основных размеров и пропорций витрины для киосков:

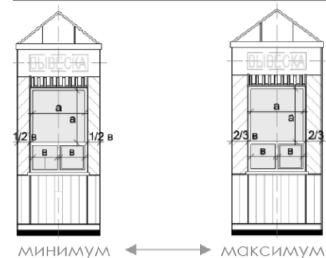

схема допустимого увеличения площади остекления:

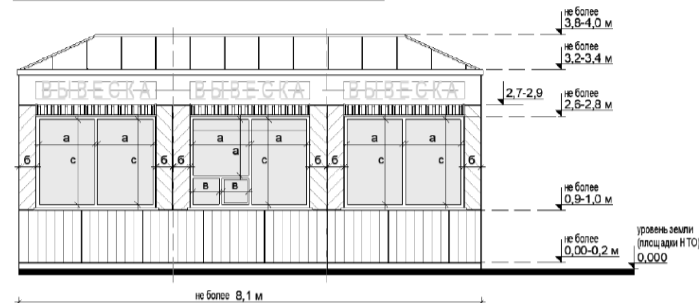

Вид 3:

схема основных размеров и пропорций витрины для киосков:

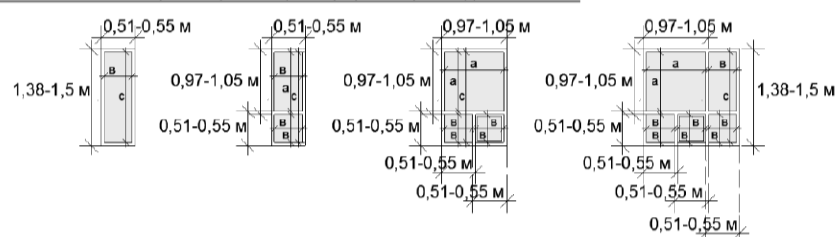
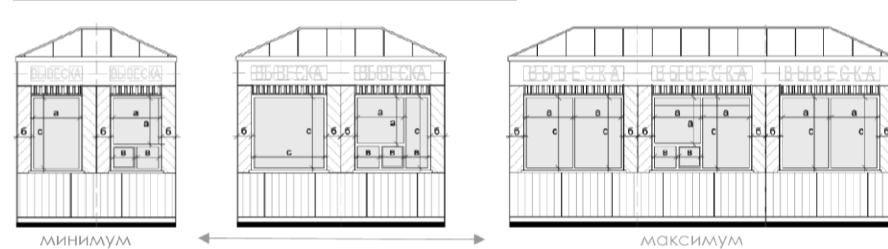

схема допустимого увеличения площади остекления:



схема допустимого увеличения простенков:

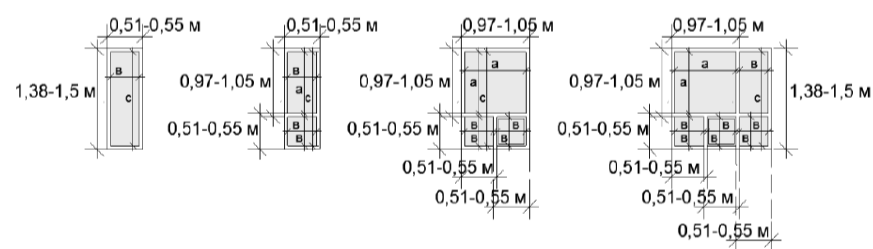

схема с максимальными размерами:

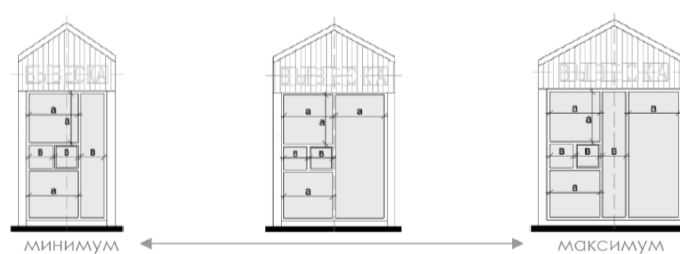

Вид 4:

СХЕМЫ ОСНОВНЫХ РАЗМЕРОВ И ПРОПОРЦИЙ ВИТРИНЫ ДЛЯ КИОСКОВ:

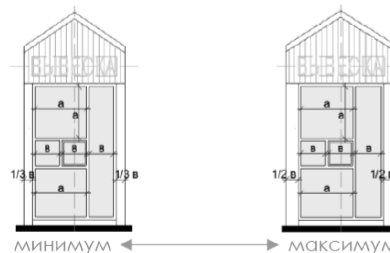
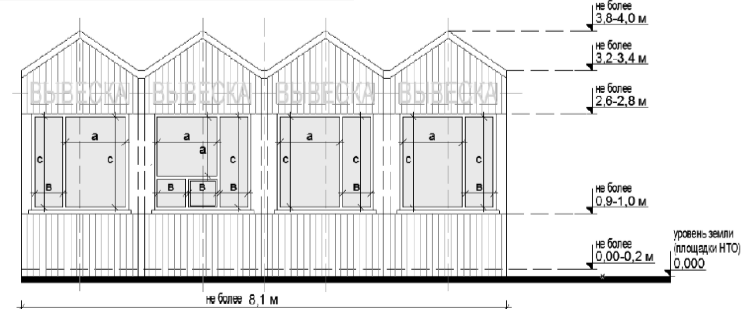

СХЕМА ДОПУСТИМОГО ИЗМЕНЕНИЯ ОСТЕКЛЕНИЯ:



ПРИМЕРЫ ГАБАРИТОВ КИОСКА:

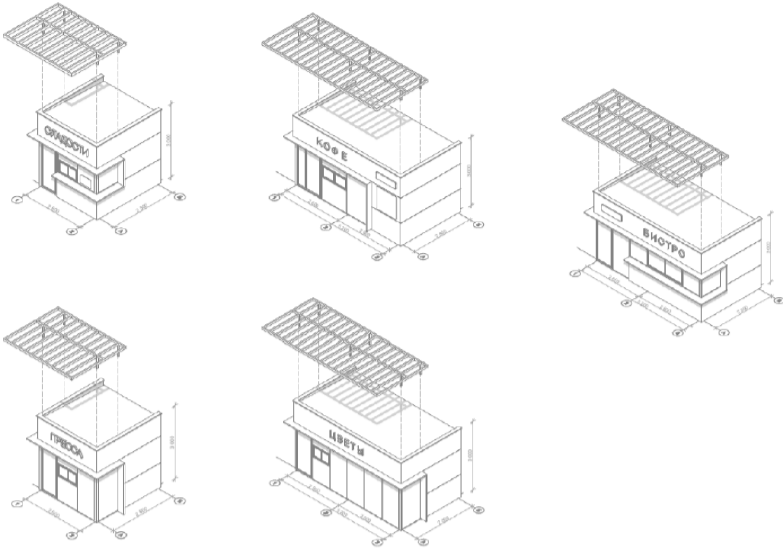

Основные параметры места размещения нестационарного торгового объекта для киосков:

Схемы места размещения нестационарного торгового объекта при островном размещении киоска с тупиковым подходом:

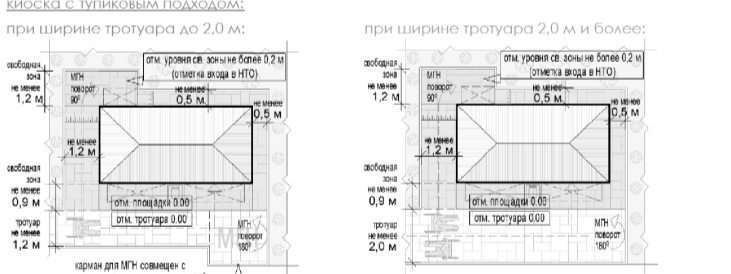

Схемы места размещения нестационарного торгового объекта при размещении киоска на Т-образном перекрестке тротуаров (пешеходных дорожек):



Схемы места размещения нестационарного торгового объекта при размещении киоска на П-образном перекрестке тротуаров:

при ширине тротуара 1,2- 2,0 м и более:

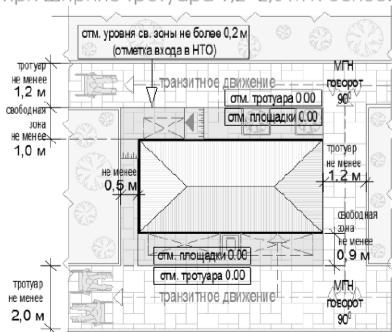

Формула расчета площади места размещения нестационарного торгового объекта:
 $S_{нто} = D_{нто} \times Ш_{нто}$, где:

$D_{нто}$ - площадь места размещения нестационарного торгового объекта;
 D_m - длина места размещения нестационарного торгового объекта;
 $Ш_m$ - длина места размещения нестационарного торгового объекта;

$D_{нто} = O_1 + D_1 + O_2$, где:
 O_1 - расстояние от левого края места размещения до стены киоска (до ступеней при входе) (без входной двери или прохода к двери - не менее 0,5 м, без входной двери или прохода к двери с расположением вдоль тротуара (дорожки) - 0,0 м, с входной дверью или проходом к двери - не менее 1,2);
 D_1 - длина киоска (по внешней границе наружной стены);
 O_2 - расстояние от правого края места размещения до стены киоска (до ступеней при входе) (без входной двери или прохода к двери - не менее 0,5 м, без входной двери или прохода к двери с расположением вдоль тротуара (дорожки) - 0,0 м, с входной дверью или проходом к двери - не менее 1,2);
 $Ш_{нто} = O_3 + Ш_1 + O_4$, где:
 O_3 - расстояние от края места размещения до стены киоска с прилавком (равно ширине навеса над прилавком, но не менее 0,9 м);
 $Ш_1$ - ширина киоска (по внешней границе наружной стены);
 O_4 - расстояние от края места размещения до стены киоска без прилавка (до ступеней при входе) (без входной двери или прохода к двери - не менее 0,5 м, без входной двери или прохода к двери с расположением вдоль тротуара (дорожки) - 0,0 м с входной дверью или проходом к двери - не менее 1,2).

ПРИМЕР РАСЧЕТА ДЛЯ КИОСКА ПРИ ОСТРОВНОМ РАЗМЕЩЕНИИ:

Место размещения НТО - площадь 12 кв. м	1,2 м
длина киоска	3,0 м
ширина киоска	0,9 м
расстояние от левого края места размещения до стены киоска	0,5 м
расстояние от правого края места размещения до стены киоска	0,5 м
длина киоска	3,0 м
ширина киоска	0,9 м
расстояние от края места размещения до стены киоска с прилавком	0,9 м
ширина киоска	3,0 м
расстояние от края места размещения до стены киоска без прилавка	0,5 м
ширина киоска	3,0 м

$S_{нто} = D_{нто} (1,2 + 3 + 0,5) \times Ш_{нто} (0,9 + 3 + 1,2) = 4,7 \times 5,1 = 23,97$
 = с округлением до целого числа $S_{нто} = 24$ кв. м

ПРИМЕР РАСЧЕТА ДЛЯ КИОСКА ПРИ Т-ОБРАЗНОМ ПЕРЕКРЕСТКЕ ТРОТУАРОВ (ПЕШЕХОДНЫХ ДОРОЖЕК):

Место размещения НТО - площадь 8 кв. м	1,2 м
длина киоска	0,5 м
ширина киоска	0,9 м
расстояние от левого края места размещения до стены киоска	0,5 м
расстояние от правого края места размещения до стены киоска	0,0 м
длина киоска	0,5 м
ширина киоска	0,9 м
расстояние от края места размещения до стены киоска с прилавком	0,9 м
ширина киоска	0,5 м
расстояние от края места размещения до стены киоска без прилавка	0,0 м
ширина киоска	0,5 м

$S_{нто} = D_{нто} (0,5 + 3 + 0,0) \times Ш_{нто} (0,9 + 3 + 1,2) = 3,5 \times 5,1 = 17,85$
 = с округлением до целого числа $S_{нто} = 18$ кв. м

Перечень объектов благоустройства и элементов благоустройства, необходимых для обслуживания покупателей (всех категорий населения) и обязательных при планировании, размещении и содержании киоска на месте размещения нестационарного торгового объекта:

- информационно-декоративная вывеска;
 - информационная доска;
 - площадка с твердым покрытием (или деревянный настил);
 - урна;
 - элементы, обеспечивающие доступность киоска, в том числе для МГН;
 - объекты (средства) наружного освещения;
 - мобильное озеленение (при «глухих» фасадах киоска протяженностью более 5,0 м, располагаемых вдоль тротуаров).
- Перечень объектов благоустройства и элементов благоустройства на смежных территориях, необходимых для обслуживания покупателей (всех категорий населения) и обязательных при планировании, размещении и содержании киоска:
- пешеходная коммуникация, примыкающая к месту размещения нестационарного торгового объекта;
 - контейнерная площадка на расстоянии не более 800 м, а в случае, если место размещения нестационарного торгового объекта расположено за пределами территорий ведения гражданами садоводства или огородничества для собственных нужд, индивидуальной застройки, блокированной застройки, жилых районов (кварталов), общественных территорий, территорий объектов придорожного (дорожного) сервиса, объектов общественного назначения не менее чем одно место для стоянки инвалидов на расстоянии не более 100 м.



2) Павильон:
 - с не менее чем двумя помещениями, рассчитанными на не менее чем одно рабочее место продавца и хранение товарного запаса:

- торговым залом (с доступом покупателей внутрь);
- помещением (помещениями) для хранения товарного запаса;
- с не менее чем двумя входами:
- входом для продавца (в помещения хранения товарного запаса (ширина дверного проема в свету не менее 0,9 м);
- входом для покупателей (в торговый зал (ширина дверного проема в свету не менее 1,2 м);
- хранение товарного запаса:
- помещение хранения товарного запаса не должно просматриваться из торгового зала (в большом павильоне должно быть отделено от торгового зала дверью);
- в помещении хранения должна быть выделена зона загрузки, оперативного хранения (личные вещи продавцов, тару, иную упаковку, мусор, урны размещать в зоне видимости покупателей через оконные или витринные проемы, а также около павильона не допускается);
- типы павильонов в зависимости от площади объекта (в границах наружных стен):
- малый – 18–35 кв. м;
- большой – 35–50 кв. м;
- минимальная высота помещений (от пола до потолка):
- торгового зала - не менее 3,0 м;
- иных помещений - не менее 2,7 м (в обособленных помещениях хранения допускается понижение высоты до 2,2 м);
- минимальные габариты проходов для покупателей в торговом зале:
- при круговом движении – не менее 1,5 м;
- при тупиковом движении (периметральном размещении прилавков) – не менее 1,8 м;
- инженерно-техническое обеспечение:
- подключение к энергосети (внешнее и внутреннее освещение, отопление, торговое оборудование);
- водотведение ливневых стоков;
- кондиционирование;
- водоснабжение привозной водой, отопление электрическое;
- демонстрация товара на улице не допускается (могут быть размещены выносное холодильное оборудование и (или) торговый автомат (вендинговый автомат), в этом случае их размер должен быть добавлен в размер места размещения нестационарного торгового объекта).

Допустимые варианты габаритов элементов модулей павильонов при планировании установки:
 - варианты внешнего вида модулей павильонов, в том числе отделочные материалы и цвета, принимаются по вариантам внешнего вида модулей киоска в зависимости от типов застройки:

Вид 1:

СХЕМЫ ДОПУСТИМОГО ИЗМЕНЕНИЯ БАЛАНСА ОСТЕКЛЕНИЯ И ПРОСТЕНКОВ:

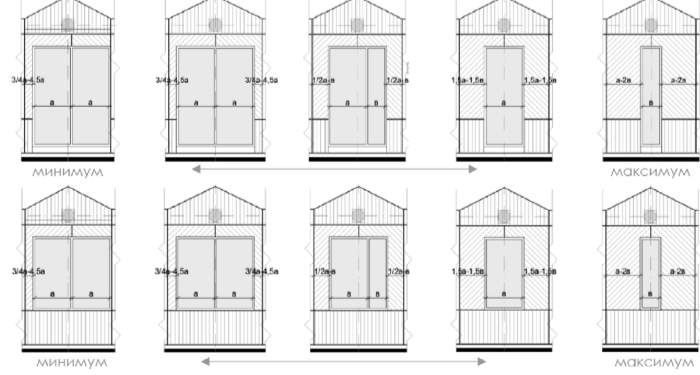

ПРИМЕР ПАВИЛЬОНА С РАЗЛИЧНЫМИ ВАРИАНТАМИ ОСТЕКЛЕНИЯ И ПРОСТЕНКОВ:

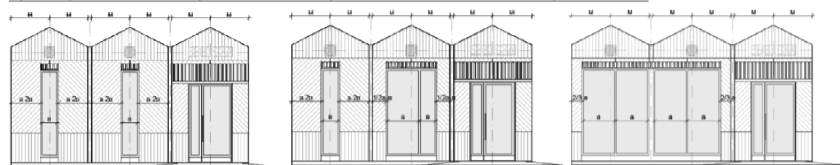

все модули павильона должны иметь равную ширину (равный размер (км)), равную высоту и уклон кровли

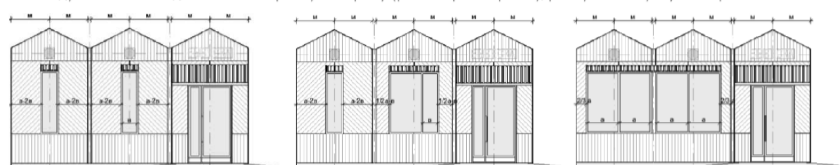

все модули павильона должны иметь равную ширину (равный размер (км)), равную высоту и уклон кровли

ВАРИАНТЫ ОСТЕКЛЕНИЯ ПАВИЛЬОНОВ:

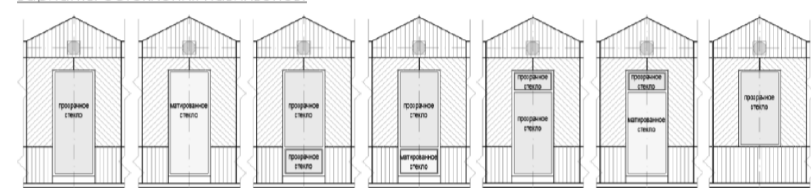

Вид 2:

схема допустимого изменения баланса остекления и простенков:



ПРИМЕР ПАВИЛЬОНА С РАЗЛИЧНЫМИ ВАРИАНТАМИ ОСТЕКЛЕНИЯ И ПРОСТЕНКОВ:



схема допустимого увеличения площади остекления:



ВАРИАНТЫ ОСТЕКЛЕНИЯ ПАВИЛЬОНОВ:

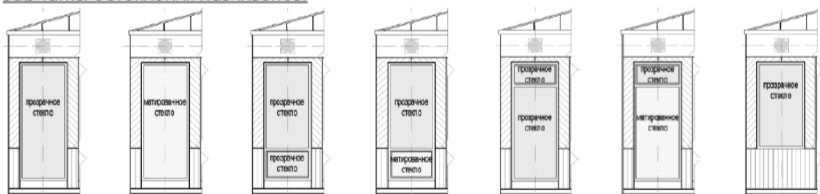

Вид 3:

схема допустимого изменения баланса остекления и простенков:

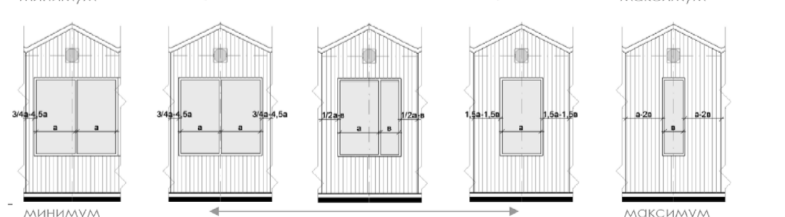
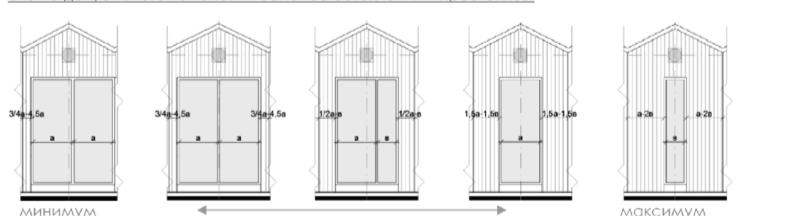

ПРИМЕР ПАВИЛЬОНА С РАЗЛИЧНЫМИ ВАРИАНТАМИ ОСТЕКЛЕНИЯ И ПРОСТЕНКОВ:

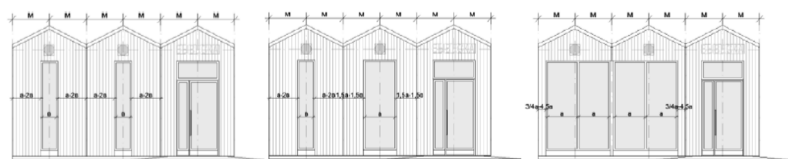

Основные параметры места размещения нестационарного торгового объекта для павильонов:

схемы места размещения нестационарного торгового объекта при островном размещении павильона с тупиковым подходом:

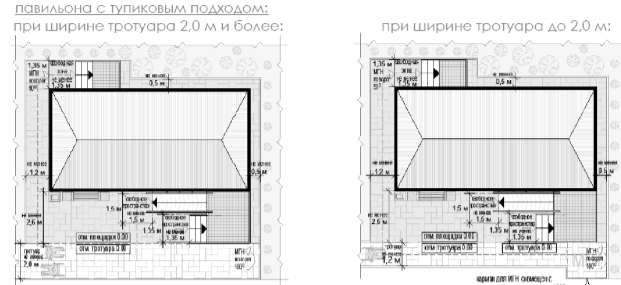

схемы места размещения нестационарного торгового объекта при размещении павильона на Т-образном перекрестке тротуаров:

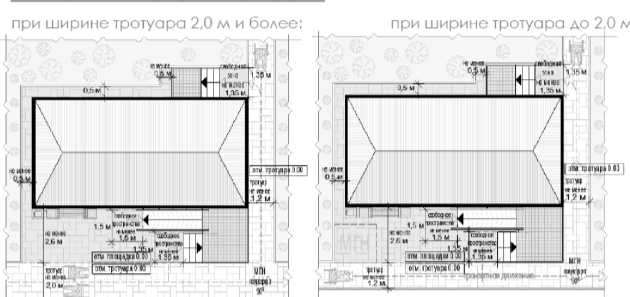

схемы места размещения нестационарного торгового объекта при размещении павильона на П-образном перекрестке тротуаров:



Формула расчета площади места размещения нестационарного торгового объекта:

$S_{нто} = D_{нто} \times Ш_{нто}$, где:
 $S_{нто}$ - площадь места размещения нестационарного торгового объекта;
 $D_{нто}$ - длина места размещения нестационарного торгового объекта;
 $Ш_{нто}$ - ширина места размещения нестационарного торгового объекта;

$D_{нто} = O1 + D1 + O2$, где:

$O1$ - расстояние от левого края места размещения до стены павильона (до ступеней при входе) (без входной двери или прохода к двери - не менее 0,5 м, без входной двери или прохода к двери с расположением вдоль тротуара (дорожки) - 0,0 м, с входной дверью или проходом к двери - не менее 1,2);

$D1$ - длина павильона (по внешней границе наружной стены);

$O2$ - расстояние от правого края места размещения до стены павильона (до ступеней при входе) (без входной двери или прохода к двери - не менее 0,5 м, без входной двери или прохода к двери с расположением вдоль тротуара (дорожки) - 0,0 м, с входной дверью или проходом к двери - не менее 1,2);

$Ш_{нто} = O3 + Ш1 + O4$, где:

$O3$ - расстояние от края места размещения до стены павильона с входной группой (равно ширине навеса над входной группой, но не менее 0,9 м);

$Ш1$ - ширина павильона (по внешней границе наружной стены);

$O4$ - расстояние от края места размещения до стены павильона входной группы (до ступеней при входе) (без входной двери или прохода к двери - не менее 0,5 м, без входной двери или прохода к двери с расположением вдоль тротуара (дорожки) - 0,0 м, с входной дверью или проходом к двери - не менее 1,2).

ПРИМЕР РАСЧЕТА ДЛЯ ПАВИЛЬОНА С ВХОДНОЙ ПЛОЩАДКОЙ ПРИ ОСТРОВНОМ РАЗМЕЩЕНИИ:

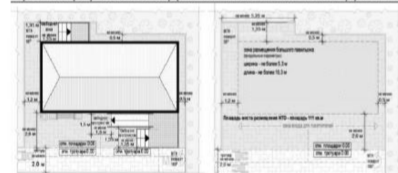

$$S_{нто} = D_{нто} (1,2 + 10,3 + 0,5) \times Ш_{нто} (2,6 + 5,3 + 1,35) = 12 \times 9,25 = 111 \text{ кв. м}$$

Основные параметры благоустройства входной группы для посетителей:

схемы основных параметров входной группы для покупателей при высоте входной площадки от уровня земли 0,2 м и менее:



схемы основных параметров входной группы для покупателей при высоте входной площадки от уровня земли до 0,45 м:

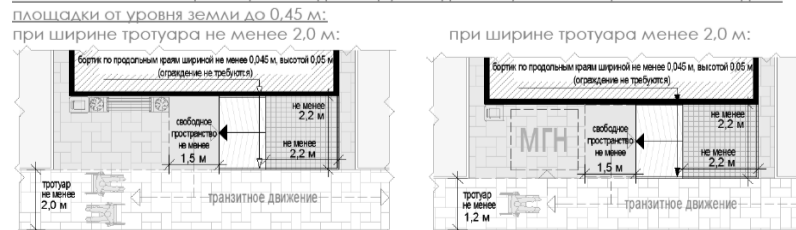

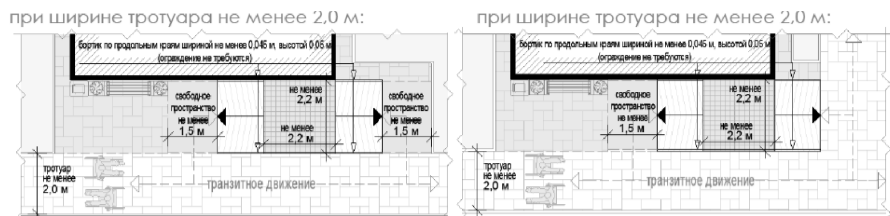

СХЕМЫ ОСНОВНЫХ ПАРАМЕТРОВ ВХОДНОЙ ГРУППЫ ДЛЯ ПОКУПАТЕЛЕЙ ПРИ ВЫСОТЕ ВХОДНОЙ ПЛОЩАДКИ ОТ УРОВНЯ ЗЕМЛИ ОТ 0,45 м;



СХЕМЫ ОСНОВНЫХ ПАРАМЕТРОВ ВХОДНОЙ ГРУППЫ ДЛЯ ПОКУПАТЕЛЕЙ ПРИ ВЫСОТЕ ВХОДНОЙ ПЛОЩАДКИ ОТ УРОВНЯ ЗЕМЛИ ОТ 0,45 м;

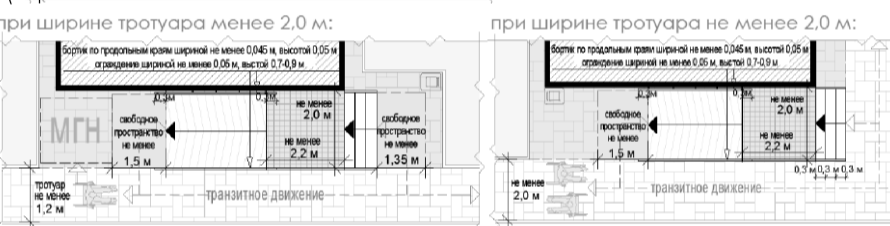

Перечень объектов благоустройства и элементов благоустройства, необходимых для обслуживания покупателей (всех категорий населения) и обязательных при планировании, размещении и содержании павильона на месте размещения нестационарного торгового объекта:

- информационно-декоративная вывеска;
- информационная доска;
- площадка с твердым покрытием (или деревянный настил);
- урна;
- элементы, обеспечивающие доступность павильона, в том числе для МГН;
- объекты (средства) наружного освещения;
- мобильное озеленение (при «глухих» фасадах павильона протяженностью более 5,0 м, располагаемых вдоль тротуаров).

Перечень объектов благоустройства и элементов благоустройства на смежных территориях, необходимых для обслуживания покупателей (всех категорий населения) и обязательных при планировании, размещении и содержании павильона:

- пешеходная коммуникация, примыкающая к месту размещения нестационарного торгового объекта;
- контейнерная площадка на расстоянии не более 800 м, а в случае, если место размещения нестационарного торгового объекта расположено за пределами территорий ведения гражданами садоводства или огородничества для собственных нужд, индивидуальной застройки, блокированной застройки, жилых районов (кварталов), общественных территорий, территорий объектов придорожного (дорожного) сервиса, объектов общественного назначения не менее чем одно место для стоянки инвалидов на расстоянии не более 100 м.



3) Торговая галерея:

- комплекс оснащенных торговым оборудованием однотипных модулей киосков или однотипных павильонов;
- варианты возможного состава торговой галереи:
 - не более 10 специализированных малых киосков (не более 5 киосков в 1 ряду);
 - не более 10 специализированных больших киосков (не более 5 киосков в 1 ряду);
 - не более 10 малых павильонов (не более 5 павильонов в 1 ряду);
 - не более 10 больших павильонов (не более 5 павильонов в 1 ряду);
- варианты пространственного решения торговой галереи:
 - двухстороннее симметричное расположение нестационарных строений, сооружений;
 - одностороннее расположение отдельно размещаемых нестационарных строений, сооружений с сезонными конструкциями для дополнительного обслуживания питанием и отдыха
- максимальная протяженность торговой галереи - не более 52 м;
- максимальная суммарная площадь всех нестационарных строений, сооружений торговой галереи - не более 500 кв. м;
- проход для покупателей между рядами нестационарных строений, сооружений:
 - освещенный объектами (средствами) наружного освещения в вечерне-ночное время;
 - со светопрозрачной крышей для защиты посетителей от осадков;
 - транзитный, беспрепятственный для доступа всех категорий населения (сужения, тупики, иные преграды не допускаются);
 - ширина прохода (расстояние между стенами нестационарных строений сооружений) - не менее 2,0 м;
 - высота прохода (от отметки покрытия до нижней выступающей конструкции крыши) - не менее 4,5 м;
- инженерно-техническое обеспечение:
 - подключение к энергосети (внешнее и внутреннее освещение, отопление, торговое оборудование);
 - водоотведение ливневых стоков;
 - кондиционирование;
 - водоснабжение привозной водой, отопление электрическое.
- демонстрация товара на улице не допускается (могут быть размещены выносное холодильное оборудование и (или) торговый автомат (вендинговый автомат), в этом случае их размер должен быть добавлен в размер места размещения нестационарного торгового объекта без сокращения минимальной ширины прохода).
- Варианты внешнего вида торговой галереи с учетом пространственных типов застроенной среды (применен внешний вид модулей киосков тип 4) в зависимости от типов застройки (допустимые варианты габаритов торговой галереи применяются в соответствии с допустимыми вариантами габаритов элементов модулей киоска и павильонов):

Вид 4:

вариант колористики 1



вариант колористики 2

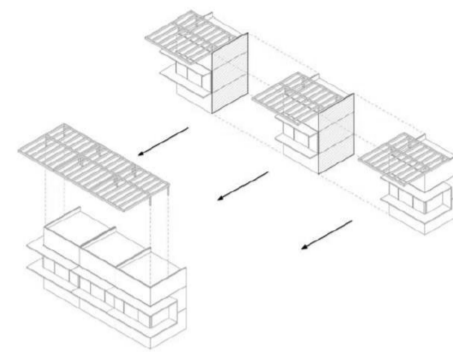

Основные объемно-пространственные схемы торговой галереи:

СХЕМА ТОРГОВОЙ ГАЛЕРЕИ С ВЫСОТОЙ ВХОДНЫХ ПЛОЩАДОК НГО ОТ УРОВНЯ ЗЕМЛИ БОЛЕЕ 0,2 м;



СХЕМА ТОРГОВОЙ ГАЛЕРЕИ С ВЫСОТОЙ ВХОДНЫХ ПЛОЩАДОК НГО ОТ УРОВНЯ ЗЕМЛИ ДО 0,2 м;



СХЕМА ТОРГОВОЙ ГАЛЕРЕИ С ДОПОЛНИТЕЛЬНЫМ ПРОХОДОМ;

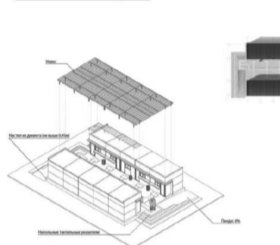

Основные параметры места размещения нестационарного торгового объекта для торговой галереи:

СХЕМЫ МЕСТА РАЗМЕЩЕНИЯ НЕСТАЦИОНАРНОГО ТОРГОВОГО ОБЪЕКТА ПРИ ВЫСОТЕ ВХОДА В ТОРГОВУЮ ГАЛЕРЕЮ ОТ УРОВНЯ ЗЕМЛИ 0,45 м;

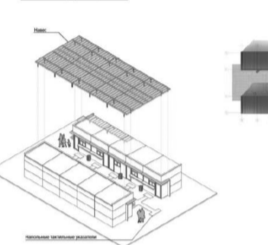
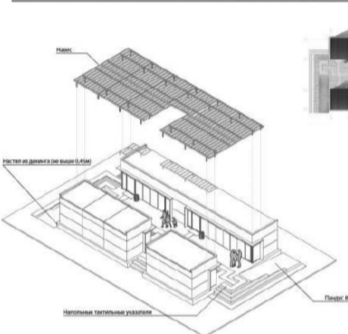
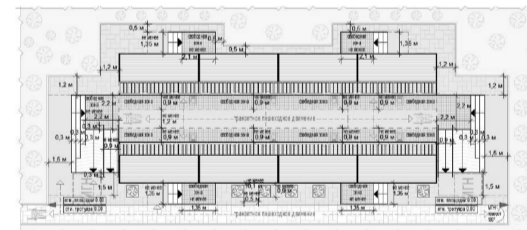
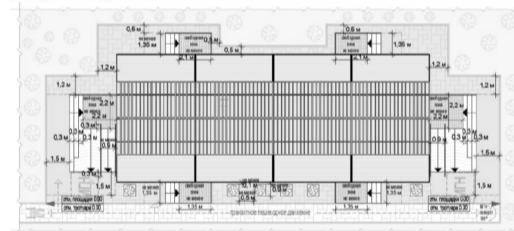

СХЕМЫ МЕСТА РАЗМЕЩЕНИЯ НЕСТАЦИОНАРНОГО ТОРГОВОГО ОБЪЕКТА ПРИ ВЫСОТЕ ВХОДА В ТОРГОВУЮ ГАЛЕРЕЮ ОТ УРОВНЯ ЗЕМЛИ МЕНЬШЕ 0,45 м;

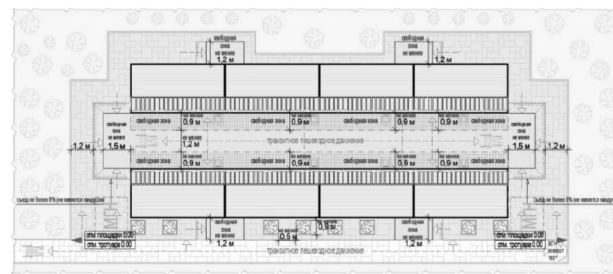
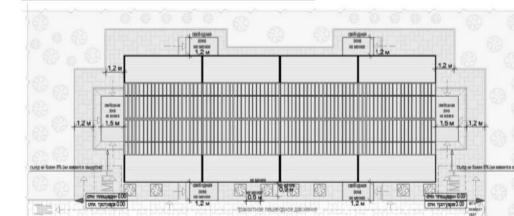

схемы места размещения нестационарного торгового объекта при высоте входа в торговую галерею в уровне земли:

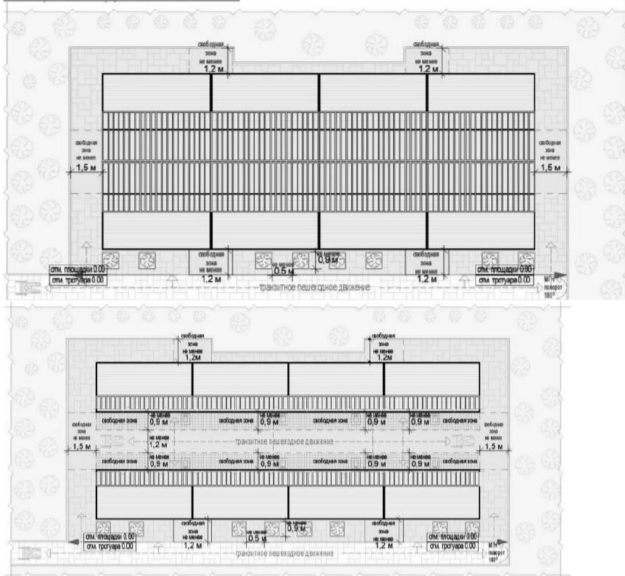

Формула расчета площади места размещения нестационарного торгового объекта:

$S_{нто} = D_{нто} \times Ш_{нто}$, где:

$S_{нто}$ - площадь места размещения нестационарного торгового объекта;

$D_{нто}$ - длина места размещения нестационарного торгового объекта;

$Ш_{нто}$ - ширина места размещения нестационарного торгового объекта;

$D_{нто} = O1 + D1 + П1 + O2$, где:

$O1$ - расстояние от левого края места размещения до стены крайнего павильона или коска (до входной площадки при ее наличии) (без входной двери или прохода к двери - не менее 0,5 м, без входной двери или прохода к двери с расположением вдоль тротуара (дорожки) - 0,0 м, с входной дверью или проходом к двери - не менее 1,2);

$D1$ - сумма длин павильонов или киосков в ряду (по внешней границе наружной стены);

$П1$ - ширина прохода (проходов) между павильонами или киосками при наличии (по внешней границе наружной стены);

$O2$ - расстояние от левого края места размещения до стены крайнего павильона или коска (до входной площадки при ее наличии) (без входной двери или прохода к двери - не менее 0,5 м, без входной двери или прохода к двери с расположением вдоль тротуара (дорожки) - 0,0 м, с входной дверью или проходом к двери - не менее 1,2);

$Ш_{нто} = O3 + Ш1 + П2 + Ш2 + O4$, где:

$O3$ - расстояние от края места размещения до стены павильона или коска (до входной площадки при ее наличии) (без входной двери или прохода к двери - не менее 0,5 м, без входной двери или прохода к двери с расположением вдоль тротуара (дорожки) - 0,0 м, с входной дверью или проходом к двери - не менее 1,2);

$Ш1$ - ширина первого ряда павильонов или киосков (по внешней границе наружной стены);

$П2$ - ширина прохода между рядами павильонов или киосков (по внешней границе наружной стены);

$Ш2$ - ширина второго ряда павильонов или киосков (по внешней границе наружной стены);

$O4$ - расстояние от левого края места размещения до стены крайнего павильона или коска (до входной площадки при ее наличии) (без входной двери или прохода к двери - не менее 0,5 м, без входной двери или прохода к двери с расположением вдоль тротуара (дорожки) - 0,0 м, с входной дверью или проходом к двери - не менее 1,2).

Пример расчета для торговой галереи:

$S_{нто} = D_{нто} (4,6 + 8,1 \times 5 + 1,4 + 4,6) \times Ш_{нто} (1,4 + 3,0 \times 2 + 4,0 + 1,9) = 51,2 \times 13,3 = 680,96 = 681$ кв. м.

Перечень объектов благоустройства и элементов благоустройства на смежных территориях, необходимых для обслуживания покупателей (всех категорий населения) и обязательных при планировании, размещении и содержании торговой галереи на месте размещения нестационарного торгового объекта:

- крыша;
- информационно-декоративная вывеска;
- информационная доска;
- площадка с твердым покрытием (или деревянный настил);
- урна;
- элементы, обеспечивающие доступность торговой галереи, в том числе для МГН;
- объекты (средства) наружного освещения;
- мобильное озеленение (вдоль внешних фасадов торговой галереи, располагаемых вдоль тротуаров).

Перечень объектов благоустройства и элементов благоустройства на смежных территориях, необходимых для обслуживания покупателей (всех категорий населения) и обязательных при планировании, размещении и содержании торговой галереи:

- пешеходная коммуникация, примыкающая к месту размещения нестационарного торгового объекта;
- контейнерная площадка на расстоянии не более 800 м, общественный туалет на расстоянии не более 900 м, а в случае, если место размещения нестационарного торгового объекта расположено за пределами территорий ведения гражданами садоводства или огородничества для собственных нужд, индивидуальной застройки, блокированной застройки, жилых районов (кварталов), общественных территорий, территорий объектов придорожного (дорожного) сервиса, объектов общественного назначения площадка для загрузки и выгрузки товара, не менее чем одно место для стоянки инвалидов на расстоянии не более 100 м.

4) Павильон специализированного нестационарного торгового объекта для организации реализации продукции сельскохозяйственных товаропроизводителей (специализированный павильон):

- оснащенное торговым оборудованием строение, в котором не менее восьмидесяти процентов торговых мест от их общего количества, предназначено для осуществления продажи товаров сельскохозяйственными товаропроизводителями, в том числе осуществляющими деятельность на территории городского округа Воскресенск Московской области;
- с не менее чем двумя помещениями, рассчитанными на не менее чем одно рабочее место продавца и хранение товарного запаса:

с торговым залом (залами) с доступом покупателей внутрь (торговым залом может быть оранжерея для продажи продукции цветоводства, саженцев деревьев и кустарников);

с помещением (группой помещений) для хранения товарного запаса;

- с не менее чем двумя входами:

входом для продавца (в помещении хранения товарного запаса (ширина дверного проема в свету не менее 0,9 м);

входом для покупателей (в торговый зал (ширина дверного проема в свету не менее 1,2 м);

- хранение товарного запаса:

помещение хранения товарного запаса не должно просматриваться из торгового зала (в большом специализированном павильоне должно быть отделено от торгового зала дверью);

в помещении хранения должна быть выделена зона загрузки, оперативного хранения (личные вещи продавцов, тару, иную упаковку, мусор, урны размещать в зоне видимости покупателей через оконные или витринные проемы, а также около специализированного павильона не допускается);

- типы специализированных павильонов в зависимости от площади (в границах наружных стен):

малый - 50 - 100 кв. м;

большой - 100-150 кв. м;

- минимальная высота помещений (от пола до потолка):

торгового зала - не менее 3,0 м (при площади торгового зала более 100 кв. м высота не менее 4,2 м);

иных помещений - не менее 2,7 м (в обособленных помещениях хранения допускается понижение высоты до 2,2 м);

- минимальные габариты проходов для покупателей в торговом зале:

при круговом движении - не менее 1,5 м;

при тупиковом движении (периметральном размещении прилавков) - не менее 1,8 м;

- инженерно-техническое обеспечение:

подключение к энергосети (внешнее и внутреннее освещение, отопление, торговое оборудование);

водоотведение ливневых стоков;

кондиционирование;

водоснабжение привозной водой, отопление электрическое;

демонстрация товара на улице не допускается;

- площадка оперативной загрузки (площадка перед погрузочными воротами) для больших специализированных павильонов:

не менее 3,0 x 3,0 м (ворота только рулонные);

- складирование тары, иной упаковки, мусора, контейнеров (бункеров) на площадке не допускается.

Варианты внешнего вида специализированного павильона в зависимости от типов застройки:

Вид 5:

вариант вывески 1



вариант вывески 2



принципиальные схемы фасадных решений специализированного павильона:

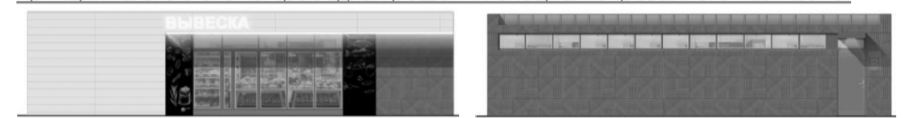

главный фасад

фасад со служебным входом



торцевые фасады

вариант вывески 2



принципиальные схемы фасадных решений специализированного павильона:

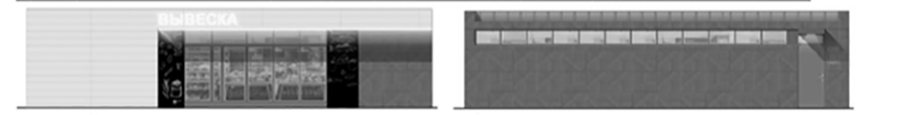

главный фасад

фасад со служебным входом



торцевые фасады

принципиальная схема увеличения специализированного павильона:



колористический вариант 1

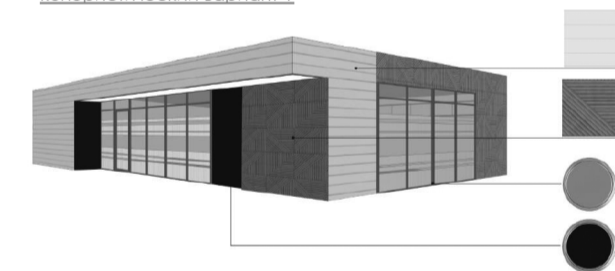

принципиальная схема увеличения специализированного павильона:



колористический вариант 1

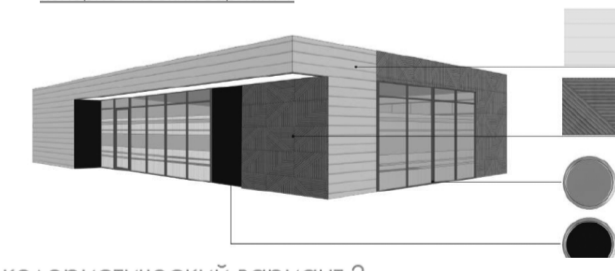

колористический вариант 2

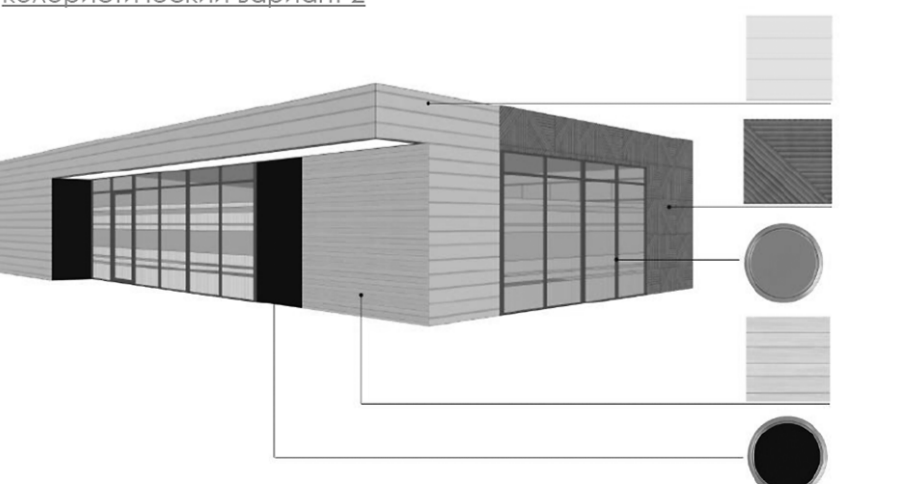



принципиальные схемы фасадных решений специализированного павильона:

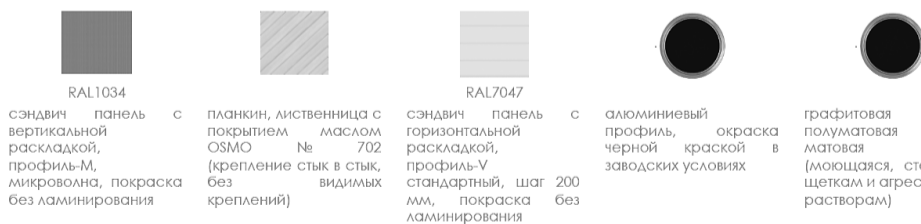
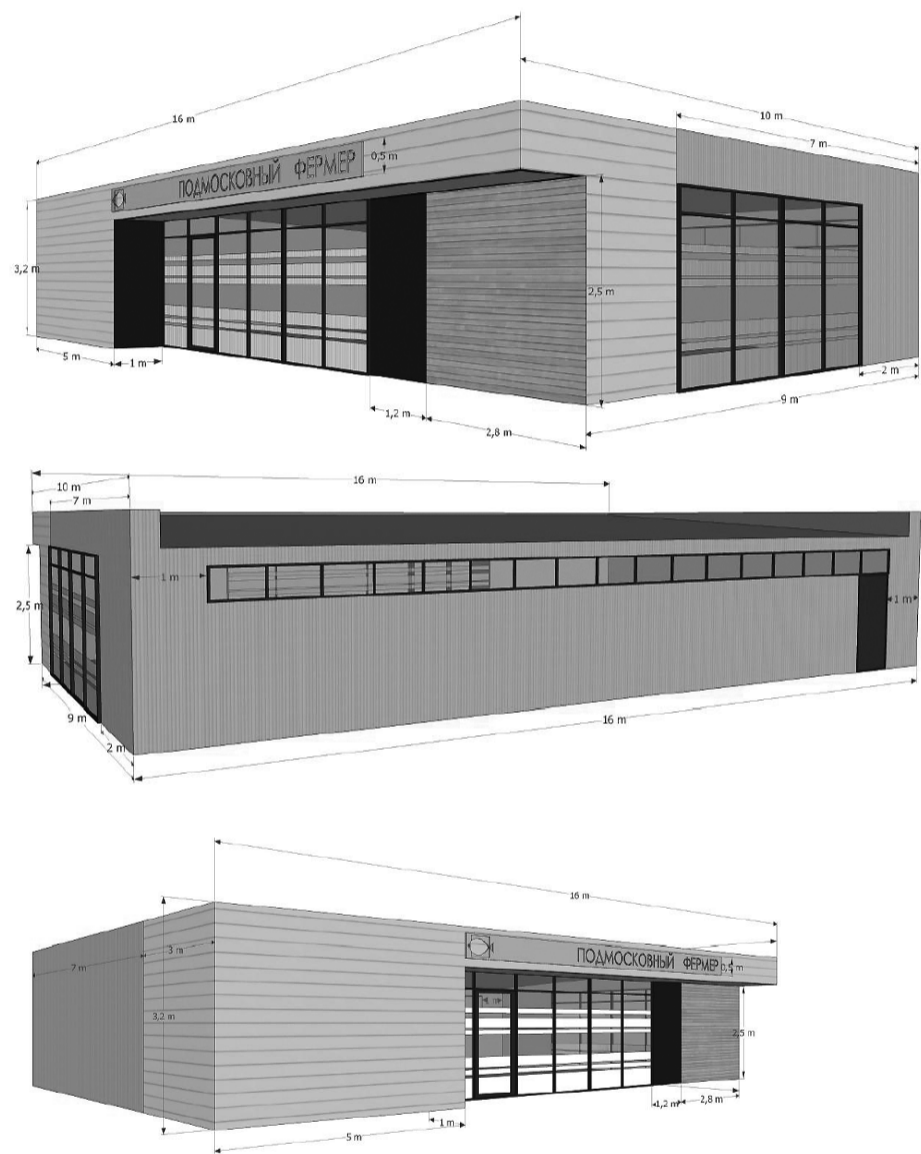

Допустимые варианты габаритов элементов специализированного павильона при планировании установки:

схема допустимого изменения баланса фасадных поверхностей (главный фасад):



схема допустимого изменения баланса фасадных поверхностей (торцевой фасад):



схема с максимальными размерами:

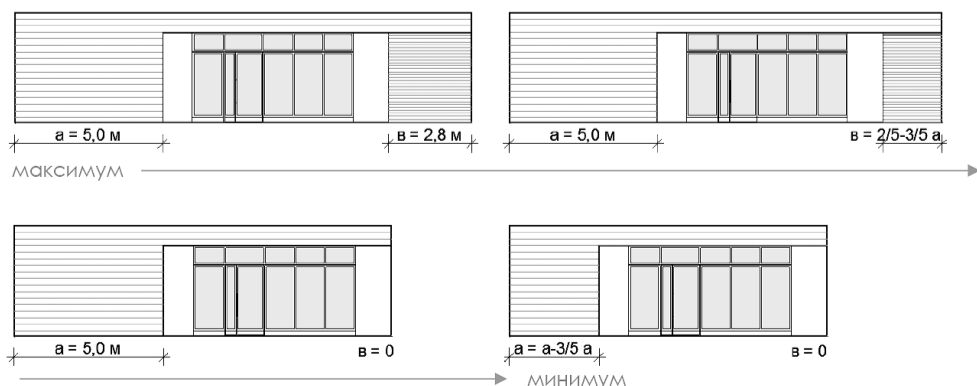

Основные параметры места размещения нестационарного торгового объекта для специализированных павильонов:

схемы места размещения нестационарного торгового объекта при островном размещении специализированного павильона с тупиковым подходом (расположение вдоль тротуаров шириной до 2,0 м не допускается)

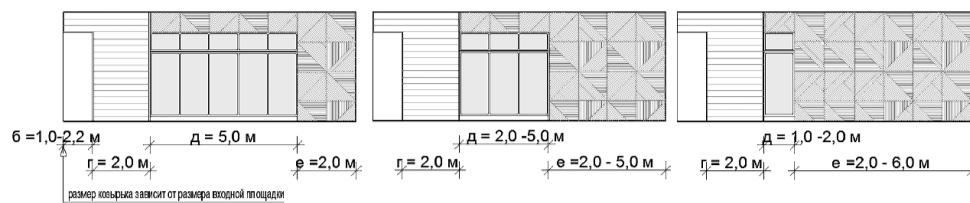
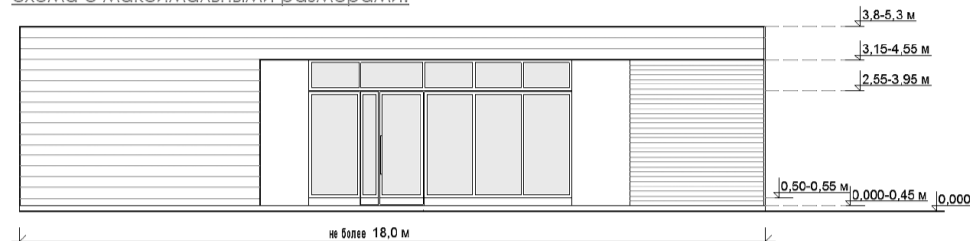
вдоль тротуара 2,0 м и более без площадки оперативной загрузки:

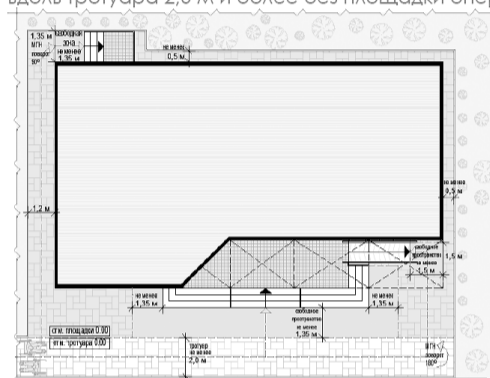

вдоль тротуара 2,0 м и более с площадкой оперативной загрузки:

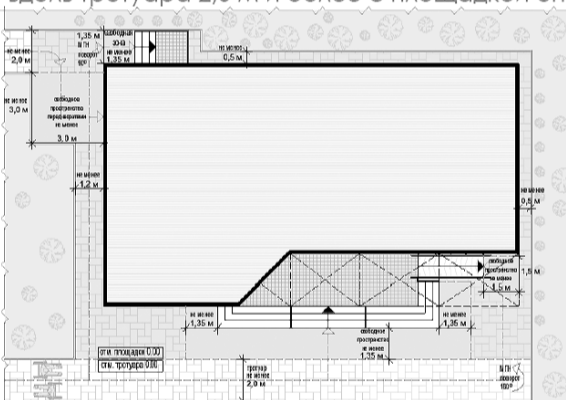





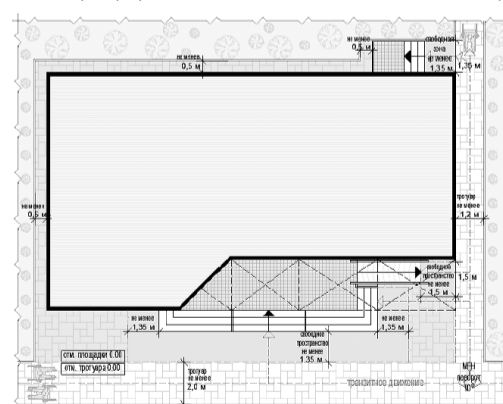

схемы места размещения нестационарного торгового объекта при размещении специализированного павильона на Т-образном перекрестке тротуаров (расположение вдоль тротуаров шириной до 2,0 м не допускается):

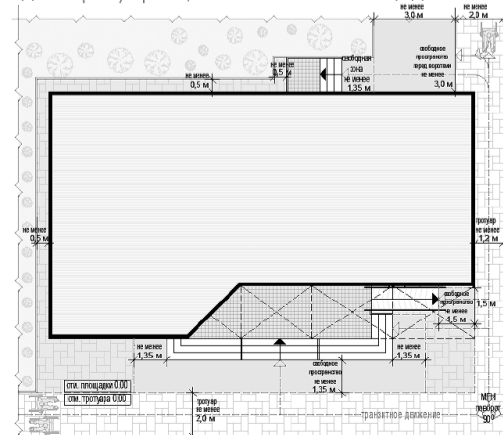
вдоль тротуара 2,0 м и более без площадки оперативной загрузки:



вдоль тротуара 2,0 м и более с площадкой оперативной загрузки:



<p>облицовка</p>  <p>металлические ламели, рама (крепление без нащельников и видимых крепежей), ширина ламели 0,05-0,06 м, расстояние между ламелями 0,025-0,03 м, окраска в заводских условиях RAL7047 (матовая)</p>	<p>каркас и место для вывески</p>  <p>металлические стойки и ригели кубообразного сечения 0,05x0,05 м, окраска акриловой краской (каркас без заполнения сеткой, система крепления с внутренней стороны)</p>	<p>дверь, ставни</p>  <p>окраска в заводских условиях RAL7047 (матовая)</p> <p>сетка на проем экспонирования бахчи</p>  <p>ЦПВС нержавеющая ромбовидная (крепление изнутри)</p>	<p>графитовая информационная доска</p>  <p>графитовая полуматовая или матовая краска (моющаяся, стойкая к щеткам и агрессивным растворам)</p>	<p>пол</p>  <p>деревянный настил (хвойные породы), окраска рекомендуется палубный лак или специальная краска для дерева RAL7037</p>
--	--	---	--	--

вариант колористики 2



<p>облицовка</p>  <p>планкин, лиственница с покрытием маслом OSMO № 702 (крепление стык в стык, без видимых креплений), ширина ламели 0,05-0,06 м, расстояние 0,025-0,03 м</p>	<p>каркас и место для вывески</p>  <p>металлические стойки и ригели кубообразного сечения 0,05x0,05 м, окраска акриловой краской RAL7037 (каркас без заполнения сеткой, система крепления с внутренней стороны площадки)</p>	<p>ставни-жалюзи, дверь</p>  <p>металл, окраска в заводских условиях RAL7037 (матовая)</p>	<p>графитовая информационная доска</p>  <p>графитовая полуматовая или матовая краска (моющаяся, стойкая к щеткам и агрессивным растворам)</p>	<p>пол</p>  <p>деревянный настил (хвойные породы), окраска рекомендуется палубный лак или специальная краска для дерева RAL7037</p> <p>сетка на проем экспонирования бахчи</p>  <p>ЦПВС нержавеющая ромбовидная (крепление изнутри)</p>
---	---	---	--	---

Вид 2:







вариант колористики 1



<p>облицовка</p>  <p>металлические ламели, рама (крепление без нащельников и видимых крепежей), ширина ламели 0,05-0,06 м, расстояние между ламелями 0,025-0,03 м, окраска в заводских условиях (матовая)</p>	<p>ставни-жалюзи, дверь</p>  <p>окраска в заводских условиях RAL7037 (матовая)</p> <p>сетка на проем экспонирования бахчи</p>  <p>ЦПВС нержавеющая ромбовидная (крепление изнутри)</p>	<p>каркас и место для вывески</p>  <p>металлические стойки и ригели кубообразного сечения 0,05x0,05 м, окраска акриловой краской (каркас без заполнения сеткой, система крепления с внутренней стороны площадки)</p>	<p>графитовая информационная доска</p>  <p>графитовая полуматовая или матовая краска (моющаяся, стойкая к щеткам и агрессивным растворам)</p>	<p>пол</p>  <p>деревянный настил (хвойные породы), окраска рекомендуется палубный лак или специальная краска для дерева RAL7037</p>
--	--	---	--	--

вариант колористики 2



<p>облицовка</p>  <p>металлические ламели, рама (крепление без нащельников и видимых крепежей), ширина ламели 0,05-0,06 м, расстояние между ламелями 0,025-0,03 м, окраска в заводских условиях RAL7047 (матовая)</p>	<p>каркас и место для вывески</p>  <p>металлические стойки и ригели кубообразного сечения 0,05x0,05 м, окраска акриловой краской (каркас без заполнения сеткой, система крепления с внутренней стороны площадки)</p>	<p>дверь, ставни</p>  <p>окраска в заводских условиях RAL7047 (матовая)</p> <p>сетка на проем экспонирования бахчи</p>  <p>ЦПВС нержавеющая ромбовидная (крепление изнутри)</p>	<p>графитовая информационная доска</p>  <p>графитовая полуматовая или матовая краска (моющаяся, стойкая к щеткам и агрессивным растворам)</p>	<p>пол</p>  <p>деревянный настил (хвойные породы), окраска рекомендуется палубный лак или специальная краска для дерева RAL7037</p>
--	---	---	--	--

Вид 3:

вариант колористики 1



<p>облицовка сезонной палатки</p>  <p>металлические ламели, рама (крепление без нащельников и видимых крепежей), ширина ламели 0,05-0,06 м, расстояние между ламелями 0,025-0,03 м, окраска в заводских условиях (матовая)</p>	<p>облицовка сезонной палатки</p>  <p>фиброцементные панели текстурированные (аналог EQUITONE (Iinea) LT90)</p>	<p>каркас и место для вывески</p>  <p>металлические стойки и ригели кубообразного сечения 0,05x0,05 м, окраска акриловой краской RAL7037 (каркас без заполнения сеткой, система крепления с внутренней стороны площадки)</p>	<p>графитовая информационная доска</p>  <p>графитовая полуматовая или матовая краска (моющаяся, стойкая к щеткам и агрессивным растворам)</p>	<p>пол</p>  <p>деревянный настил (хвойные породы), окраска рекомендуется палубный лак или специальная краска для дерева RAL7037</p>
---	--	---	--	--

Вид 4:

возможные варианты расположения цветов мягкой палатки:

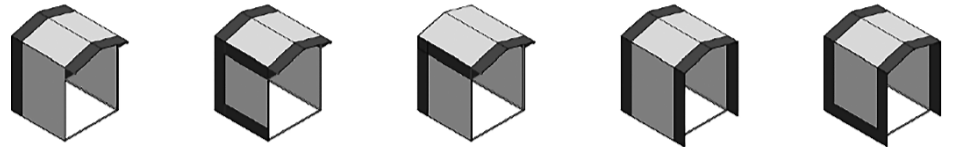

возможные варианты информационного оформления мягкой палатки:

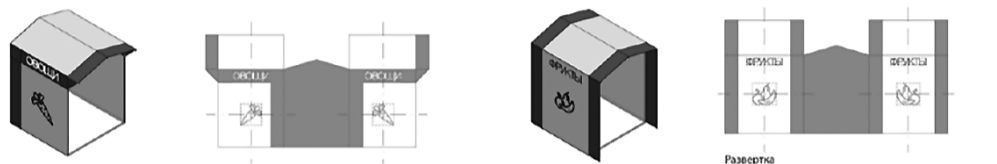

возможные варианты колористического решения палатки:

ОСНОВНЫЕ ЦВЕТА (для фона принимается только 1 цвет):



ЦВЕТА ДЕКОРА (для декора принимается только 1 цвет):



возможные варианты использования цветов:

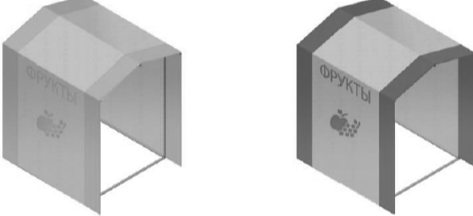

Общие требования к средствам информации на ткани мягкой палатки:

- все информационно-декоративные элементы (декор) выполняются методом сублимационной печати на оборудовании производителя палаток;
 - все информационно-декоративные элементы (декор) располагаются строго на центральной оси палатки;
 - все информационно-декоративные элементы (декор) выполняются в избранной цветовой гамме (один цвет, всего для мягкой палатки могут быть использованы не более 2-х цветов);
 - высота букв, используемых в декоре - 160 мм;
 - габариты декоративного элемента (логотипа) не должны превышать 600x600мм;
- материал ткани мягкой палатки:
- акрил (рекомендуется (дополнительно: со специальным тефлоновым покрытием и антигрибковой пропиткой));
 - полиэстер (допускается (дополнительно: с акриловым лаком и антигрибковой пропиткой));
- материал каркаса мягкой палатки:
- металл, композитные материалы (поверхность с декоративным слоем, устойчивым к атмосферным и механическим воздействиям, неоднократному мытью агрессивными растворами и щетками);
- Допустимые варианты габаритов элементов модулей жесткой палатки при планировании установки:

схема допустимых размеров палатки:



схема допустимых размеров палатки:



пример блока модулей палаток:

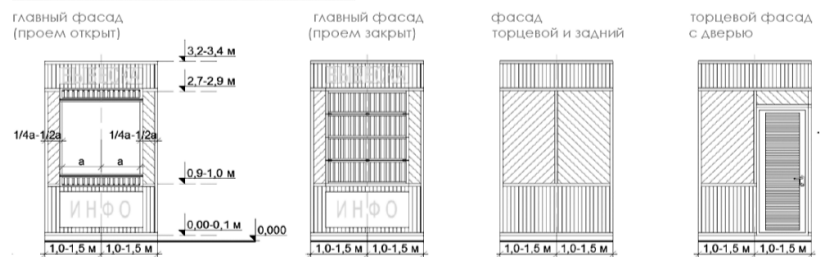
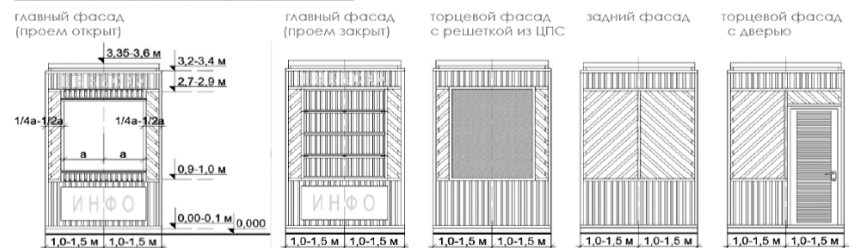

Схемы места размещения нестационарного торгового объекта при островном размещении модуля палатки:

модуль 2,0х2,0 м:

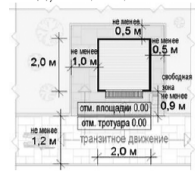

Схемы места размещения нестационарного торгового объекта при размещении модуля палатки на Т-образном перекрестке тротуаров:

модуль 2,0х2,0 м:

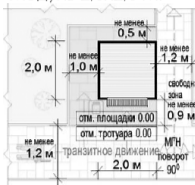

Схемы места размещения нестационарного торгового объекта при размещении модуля палатки на П-образном перекрестке тротуаров:

одиночный модуль 2,0х2,0 м:

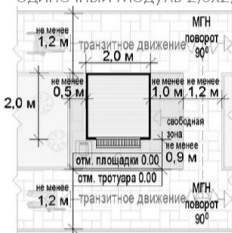

площадка сезонного (летнего) кафе до 10 мест с киоском без технологического настила, двухрядное размещение:

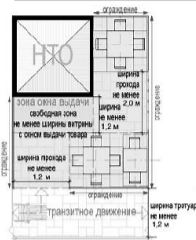

площадка сезонного (летнего) кафе 10-26 мест с киоском и технологическим настилом, однорядное размещение:

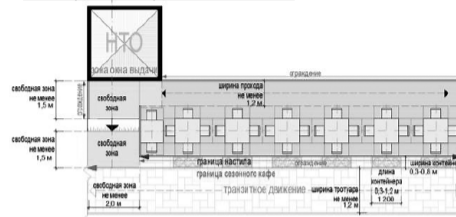

площадка сезонного (летнего) кафе 10-26 мест с павильоном и технологическим настилом, однорядное размещение:

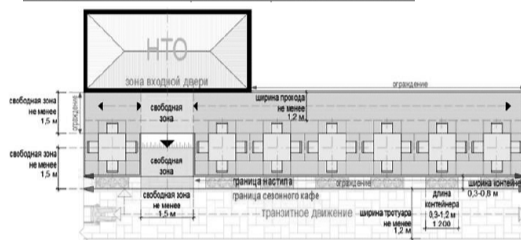

площадка сезонного (летнего) кафе 10-26 мест с киоском и технологическим настилом, двухрядное размещение:

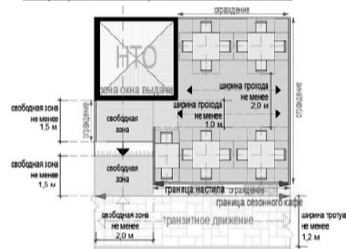

площадка сезонного (летнего) кафе 10-26 мест с павильоном и технологическим настилом, двухрядное размещение:

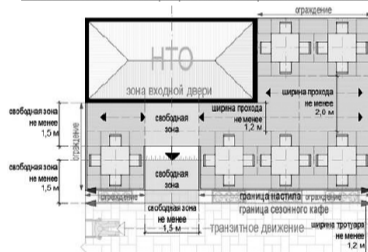

площадка сезонного (летнего) кафе 26-50 мест с павильоном или блоком модулей палаток и технологическим настилом, однорядное размещение:

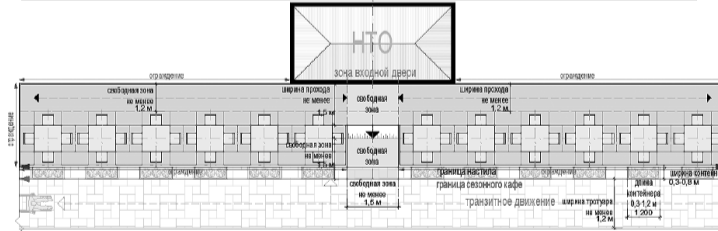

площадка сезонного (летнего) кафе 26-50 мест с павильоном или блоком модулей палаток и технологическим настилом, двухрядное размещение:

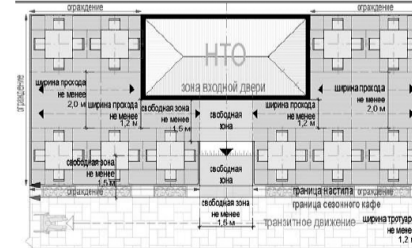

Варианты оборудованных площадок кафе в зависимости от вида устройств для защиты от дождя и солнечных лучей:

- открытая площадка;
- площадка с однокупольными зонтами;
- площадка с многокупольными зонтами;
- площадка с двухсторонней маркизой;
- площадка со сборно-разборной перголой.

Примечание: допускается совмещение устройств на одной площадке.
Основные типы допустимых устройств для защиты от дождя и солнечных лучей:

Формула расчета площади места размещения нестационарного торгового объекта:

$S_{нто} = D_{нто} \times Ш_{нто}$, где:

$S_{нто}$ - площадь места размещения нестационарного торгового объекта;

$D_{нто}$ - длина места размещения нестационарного торгового объекта;

$Ш_{нто}$ - ширина места размещения нестационарного торгового объекта;

$D_{нто} = O1 + D1 + O2$, где:

$O1$ - расстояние от левого края места размещения до стены палатки (без входной двери или прохода к двери - не менее 0,5 м, без входной двери или прохода к двери с расположением вдоль тротуара (дорожки) - 0,0 м, с входной дверью или проходом к двери - не менее 1,0);

$D1$ - длина палатки (по внешней границе наружной стены);

$O2$ - расстояние от правого края места размещения до стены палатки (без входной двери или прохода к двери - не менее 0,5 м, без входной двери или прохода к двери с расположением вдоль тротуара (дорожки) - 0,0 м, с входной дверью или проходом к двери - не менее 1,0);

$Ш_{нто} = O3 + Ш1 + O4$, где:

$O3$ - расстояние от края места размещения до стены палатки с прилавком (равно ширине навеса над прилавком, но не менее 0,9 м);

$Ш1$ - ширина палатки (по внешней границе наружной стены);

$O4$ - расстояние от края места размещения до стены палатки без прилавка (без входной двери или прохода к двери - не менее 0,5 м, без входной двери или прохода к двери с расположением вдоль тротуара (дорожки) - 0,0 м, с входной дверью или проходом к двери - не менее 1,0).

Пример расчета для палатки на П-образном перекрестке тротуаров:

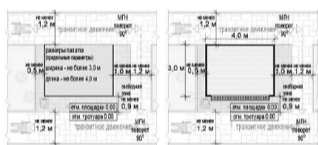

$$S_{нто} = D_{нто} (0,5 + 4 + 1,0) \times Ш_{нто} (0,9 + 3 + 0,0) = 5,5 \times 3,9 = 21,45 = \text{с округлением до целого числа } 22 \text{ кв. м}$$

Перечень объектов благоустройства и элементов благоустройства, необходимых для обслуживания покупателей (всех категорий населения) и обязательных при планировании, размещении и содержании палатки на месте размещения нестационарного торгового объекта:

- информационно-декоративная вывеска;
- информационная доска;
- площадка с твердым покрытием (или деревянный настил);
- урна;
- элементы, обеспечивающие доступность палатки, в том числе для МГН;
- объекты (средства) наружного освещения;
- мобильное озеленение (при «глухих» фасадах палатки протяженностью более 5,0 м, располагаемых вдоль тротуаров).

Перечень объектов благоустройства и элементов благоустройства на смежных территориях, необходимых для обслуживания покупателей (всех категорий населения) и обязательных при планировании, размещении и содержании палатки:

- пешеходная коммуникация, примыкающая к месту размещения нестационарного торгового объекта;
- контейнерная площадка на расстоянии не более 800 м, а в случае, если место размещения нестационарного торгового объекта расположено за пределами территорий ведения гражданами садоводства или огородничества для собственных нужд, индивидуальной застройки, блокированной застройки, жилых районов (кварталов), общественных территорий, территорий объектов придорожного (дорожного) сервиса, объектов общественного назначения не менее чем одно место для стоянки инвалидов на расстоянии не более 100 м.

6) Пункт быстрого питания с площадкой сезонного (летнего) кафе:

- комплекс из 2 временных строений (конструкций), состоящий из павильона (киоска) и оборудованной площадки сезонного (летнего) кафе;

- типы оборудованных площадок сезонных (летних) кафе:
 - до 10 мест;
 - 10–26 мест;
 - 26–50 мест (размещение только с павильоном);
- внешний вид временных строений (сооружений) пунктов быстрого питания с площадкой сезонного (летнего) кафе принимается в соответствии с внешним видом киосков (павильонов).

Примеры допустимых вариантов габаритов площадок сезонных (летних) кафе:

площадка сезонного (летнего) кафе до 10 мест с киоском без технологического настила, однорядное размещение:



ФАКТОР ИНФО

общественно-политическая газета

новости обзоры аналитика

Среда 17 апреля 2024 года №81 | Московская область

ГОРОДСКОЙ ОКРУГ ВОСКРЕСЕНСК МОСКОВСКОЙ ОБЛАСТИ

ОДНОКУПОЛЬНЫЙ КРУГЛЫЙ:



ОДНОКУПОЛЬНЫЙ КВАДРАТНЫЙ:



ДВУХКУПОЛЬНЫЙ КВАДРАТНЫЙ:

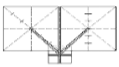

ЧЕТЫРЬКУПОЛЬНЫЙ КВАДРАТНЫЙ:

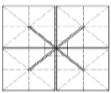

ДВУХСТОРОННЯЯ МАРКИЗА:



ПЕРГОЛА:

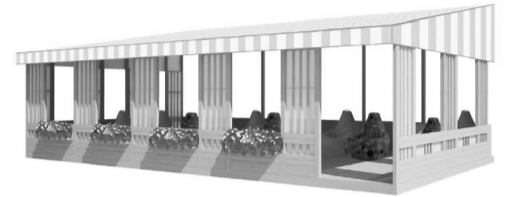
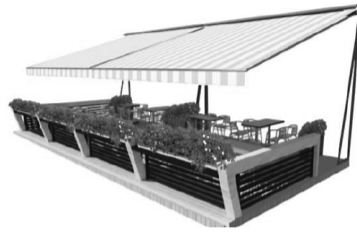
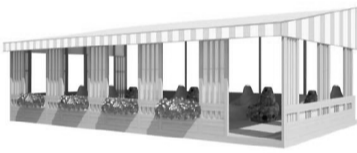

- твердое покрытие или технологический настил;
 - визуально проницаемое периметральное низкое ограждение;
 - уличная мебель (столы, стулья и (или) кресла, и (или) диваны, и (или) лавки);
 - универсальная урна;
 - объекты (средства) наружного освещения;
 - элементы, обеспечивающие доступность киоска, в том числе для МГН;
 - мобильное озеленение;
 - общественный туалет.
- Перечень оборудования для обслуживания покупателей (всех категорий населения) при планировании, размещении и содержании площадки сезонного (летнего) кафе для повышения комфортности:
- устройства для защиты от дождя и солнечных лучей;
 - обогревательные приборы, торгово-технологическое оборудование, мангал (не обязательно) при условии соблюдения требований пожарной безопасности.

Основные параметры расстановки мебели на площадках сезонных (летних) кафе:

РАЗМЕЩЕНИЕ СТОЛОВ И СТУЛЬЕВ:

ДВУХМЕСТНОЕ РАЗМЕЩЕНИЕ:



ЧЕТЫРЕХМЕСТНОЕ РАЗМЕЩЕНИЕ:

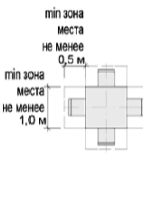

ШЕСТИМЕСТНОЕ РАЗМЕЩЕНИЕ:

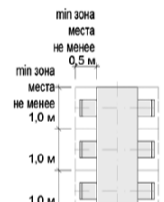

ВЗАИМОРАСПОЛОЖЕНИЕ МЕБЕЛИ И ПРОХОДЫ:

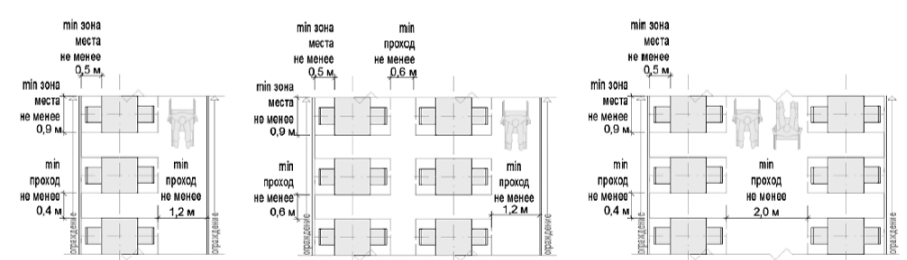

ПРИМЕРЫ ДОПУСТИМОГО ВНЕШНЕГО ВИДА СТОЛОВ И СТУЛЬЕВ (МОНОХРОМНЫЙ ВАРИАНТ):



ПРИМЕРЫ ДОПУСТИМОГО ВНЕШНЕГО ВИДА СТОЛОВ И СТУЛЬЕВ (ЦВЕТНОЙ ВАРИАНТ):



РАЗМЕЩЕНИЕ СТОЛОВ И КРЕСЕЛ:

ДВУХМЕСТНОЕ РАЗМЕЩЕНИЕ:



ЧЕТЫРЕХМЕСТНОЕ РАЗМЕЩЕНИЕ:



ШЕСТИМЕСТНОЕ РАЗМЕЩЕНИЕ:

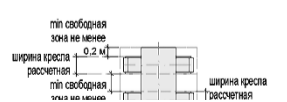

Размещение пергол не допускается:

- вдоль фасадов исторических зданий;
 - непосредственно между проезжей частью и фасадами зданий, строений, сооружений;
 - непосредственно между проезжей частью и ограждениями индивидуальной жилой застройки.
- Материал каркаса устраиваемых зонтов, пергол: металл, композитные материалы, дерево (поверхность с декоративным слоем, устойчивым к атмосферным и механическим воздействиям, неоднократно мытью агрессивными растворами и щетками).
- Материал натяжной мягкой (тканой) части для зонтов, пергол: акрил (рекомендуется (дополнительно: со специальным тефлоновым покрытием и антигрибковой пропиткой), полиэстер (допускается (дополнительно: с акриловым лаком и антигрибковой пропиткой)).

Примеры допустимого внешнего вида тканей для зонтов, маркиз, пергол:

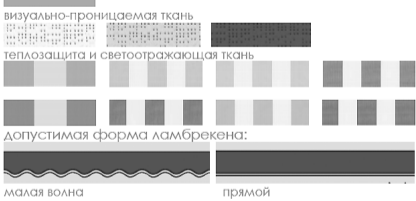
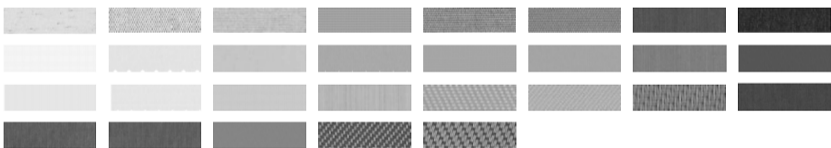

Примеры внешнего вида сезонных (летних) кафе:



- не допускается крепление натяжной части (маркиз) к фасадам, деревьям, кустарнику, ограждениям, опорам освещения, иным элементам, не являющимся специально установленными на технологическом настиле перголами;
 - покрытие площадки сезонного (летнего) кафе с количеством мест 10 и более - технологический настил, располагаемый: на твердых покрытиях;
 - на мягких покрытиях (грунтовых, травяных, щебеночных и т.п.), при условии доступа на технологический настил только с твердого покрытия;
 - покрытие площадки сезонного (летнего) кафе с количеством мест менее 10 - твердое покрытие или технологический настил.
- Перечень оборудования, необходимого для обслуживания покупателей (всех категорий населения) и обязательных при планировании, размещении и содержании площадки сезонного (летнего) кафе:
- информационно-декоративная вывеска;
 - информационная доска;

взаиморасположение мебели и проходы:

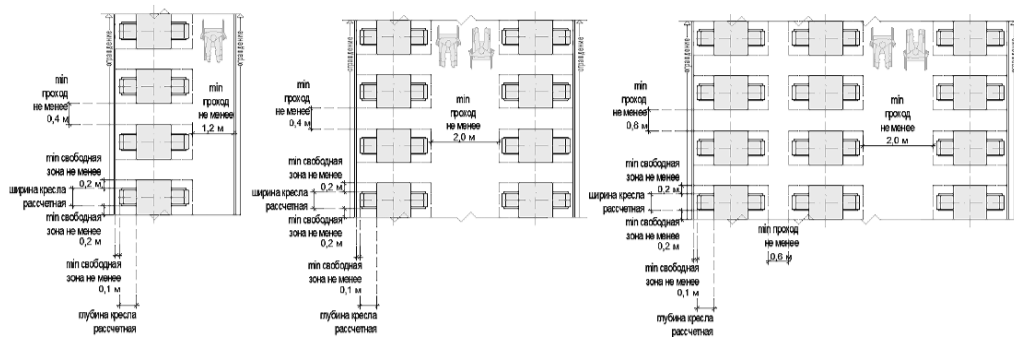

примеры допустимого внешнего вида столов и кресел (монохромный вариант):



примеры допустимого внешнего вида столов и кресел (цветной вариант):



размещение столов и диванов (кресел диванного типа, диванных модулей, уголков и т.п.):

двухместное размещение: четырехместное размещение: шестиместное размещение:

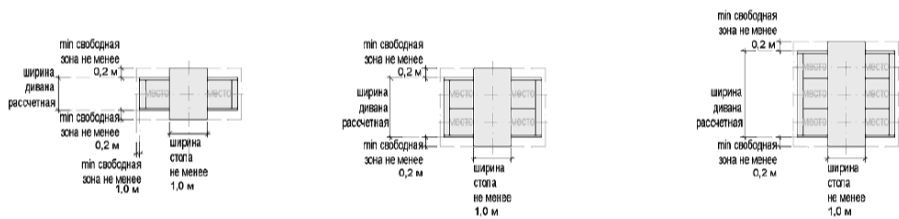

взаиморасположение мебели и проходы:

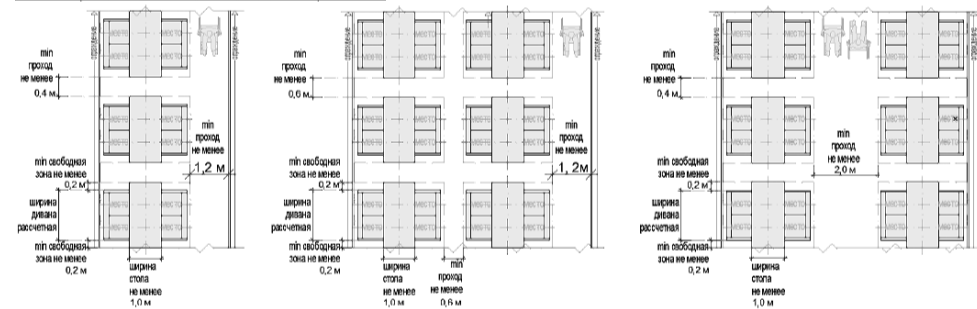

Формула расчета площади места размещения нестационарного торгового объекта:

$S_{нто} = S1 + S2$, где:

$S_{нто}$ - площадь места размещения нестационарного торгового объекта;

$S1$ - площадь места размещения нестационарного торгового объекта (рассчитывается по формуле павильона или киоска);

$S2$ - площадь площадки сезонного (летнего) кафе.

7) Объект реализации сельскохозяйственных и декоративных кустов и растений:

- комплекс временных строений (конструкций), состоящий из павильона (специализированного павильона, киоска) и оборудованной площадки экспонирования растений;

- типы оборудованных садовых центров:

малый - площадка для экспонирования растений до 300 кв. м с продажей деревьев, кустарников, растений за исключением взрослых, полностью сформированных деревьев, высота которых превышает 2 метра, сопутствующих товаров;

большой - площадка для экспонирования растений 300-800 кв. м с продажей деревьев, кустарников, растений, сопутствующих товаров.

Типы оборудованных садовых центров:

малый садовый центр:

большой садовый центр:

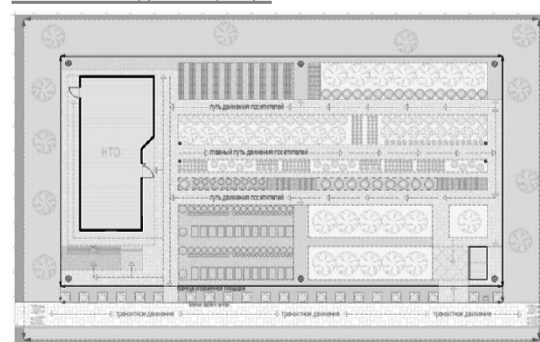
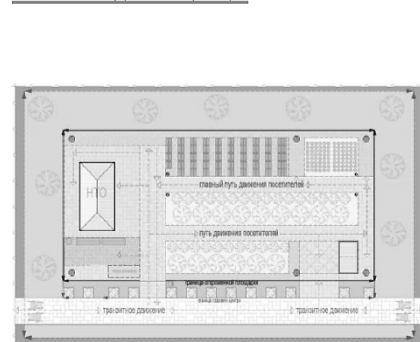

Состав площадок объекта реализации сельскохозяйственных и декоративных кустов и растений:

- административная площадка с нестационарным строением (сооружением);

- экспозиционная площадка;

- декоративная площадка.

Состав площадок объект реализации сельскохозяйственных и декоративных кустов и растений:

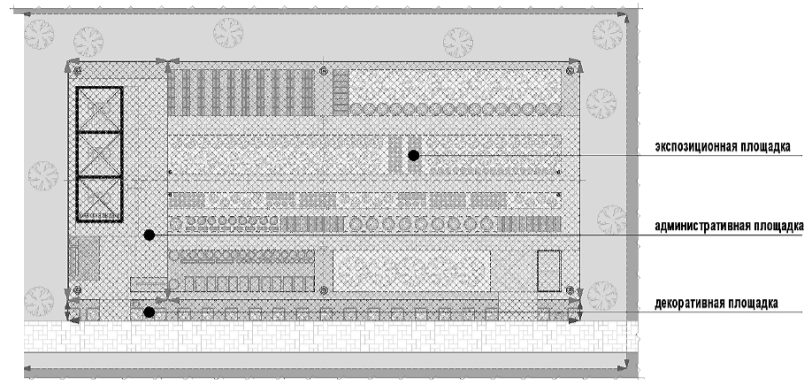

огороживаемую территорию входят административная и экспозиционная площадки

остав экспозиционной площадки:

прикопачная площадка (площадки) - экспонирование растений путем временного хранения в грунте без контейнеров;

площадка (площадки) растений в контейнерах - экспонирование растений путем временного хранения в контейнерах;

площадка (площадки) сопутствующих товаров;

путь (пути) движения пешеходов (главный (не менее 2,0 м), второстепенные (не менее 1,2 м);

технический проход (0,5-1,0 м);

система наружного освещения;

хозяйственная площадка с местом оперативного сбора мусора для переноса к контейнерной площадке, элементы инженерной инфраструктуры для организации полива, нестационарный общественный туалет (при его отсутствии на расстоянии более 30 м);

примеры экспозиционной площадки:

пример экспозиционной площадки (для малого павильона):

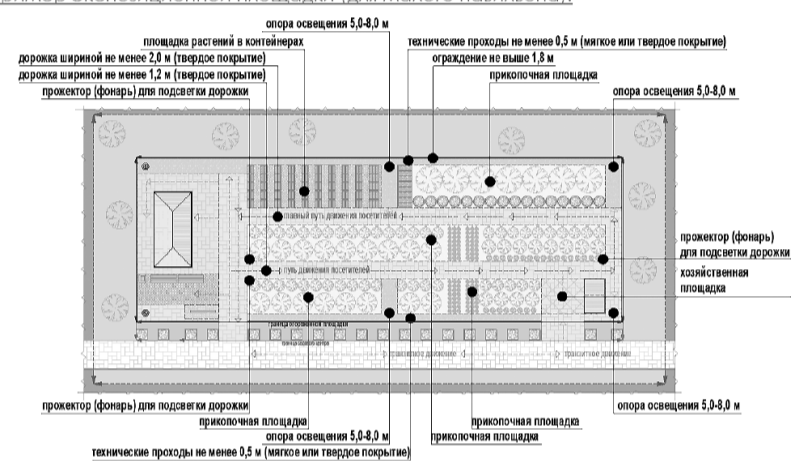

пример экспозиционной площадки (для сельскохозяйственного павильона):

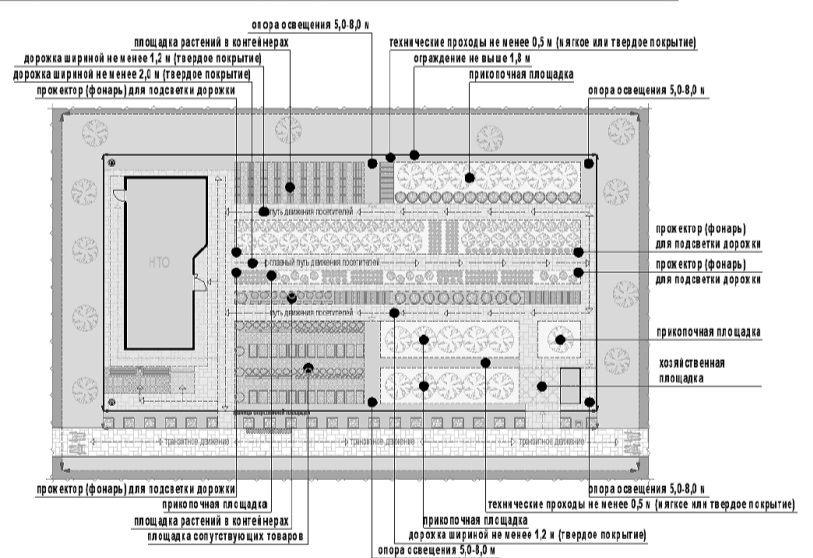

Покрывтия площадок и дорожек объекта реализации сельскохозяйственных и декоративных кустов и растений:

- прикопачная площадка - мягкое (грунтовое);

- площадка растений в контейнерах - твёрдое покрытие и (или) резиновое (синтетическое), и (или) деревянный настил;

- площадка сопутствующего инвентаря - твёрдое покрытие и (или) деревянный настил;

- административная площадка - твёрдое покрытие и (или) деревянный настил;

- технические проходы - твёрдое покрытие и (или) отсев, резиновое (синтетическое), и (или) деревянный настил;

- пути пешеходного движения, хозяйственная площадка, площадка для посетителей - твёрдое покрытие и (или) деревянный настил.

Основные параметры и подсчет места размещения нестационарного торгового объекта для объекта реализации сельскохозяйственных и декоративных кустов и растений:

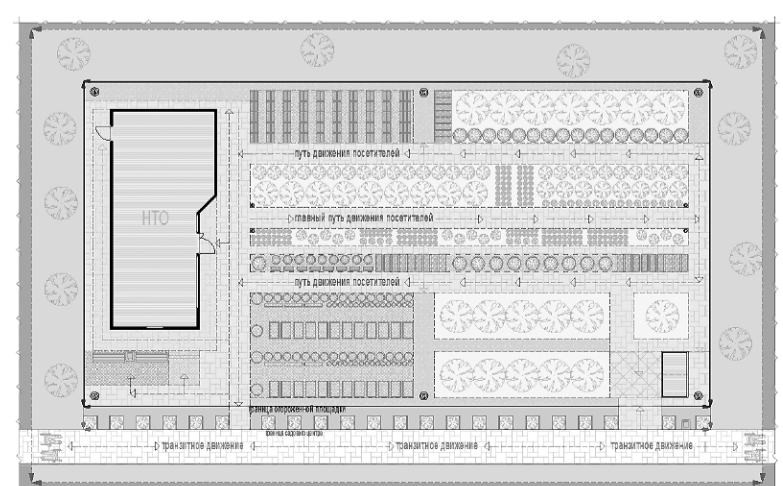

Формула расчета площади места размещения нестационарного торгового объекта:

$S_{нто} = S1 + S2 + S3$, где:

$S_{нто}$ - площадь места размещения нестационарного торгового объекта;

$S1$ - площадь административной площадки (рассчитывается по формуле павильона или киоска + не менее 5 кв.м);

$S2$ - площадь экспозиционной площадки;

$S3$ - площадь декоративной площадки;

$S3 = D2 \times ШЗ$, где:

$D2$ - сумма ширины административной площадки и длины экспозиционной площадки;

$ШЗ$ - не менее 1,0 м.

Перечень оборудования, необходимого для обслуживания покупателей (всех категорий населения) и обязательных при планировании, размещении и содержании объекта реализации сельскохозяйственных и декоративных кустов и растений:

- информационно-декоративная вывеска;
- информационная доска;
- твердое покрытие или технологический настил;
- визуально пронизываемое периметральное ограждение высотой не более 1,8 м;
- площадка для посетителей с не менее чем 1 лавочкой, урной;
- информационный стенд со схемой экспозиционной площадки;
- универсальные урны (не менее 2: при входе на объект, на экспозиционной площадке);
- объекты (средства) наружного освещения (опоры высотой 5,0 – 8,0 м по периметру объекта на расстоянии не более 12,0 м между опорами, вдоль путей движения пешеходов (прожекторы или столбики);
- элементы, обеспечивающие доступность объекта, в том числе для МГН;
- элементы озеленения;
- мобильная туалетная кабина.



СХЕМЫ ДОПУСТИМОГО РАСПОЛОЖЕНИЯ СРЕДСТВ РАЗМЕЩЕНИЯ ИНФОРМАЦИИ ДЛЯ СЕЛЬСКОХОЗЯЙСТВЕННОГО ПАВИЛЬОНА:

главный фасад:



фасад со служебным входом:

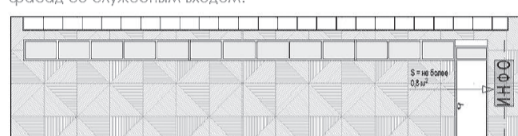

торцевые фасады:



РАСПОЛОЖЕНИЕ СРЕДСТВ РАЗМЕЩЕНИЯ ИНФОРМАЦИИ ДЛЯ ЖЕСТКОЙ ПАЛАТКИ:

главный фасад:

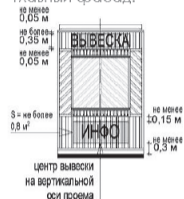

фасад со служебным входом:

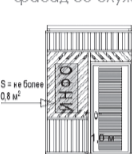

торцевые фасады:



Внешний вид средств размещения информации:



алюминий, композит



акрил светорассеивающий (задняя стенка оргстекло)



ПВХ (4-5 мм) «глухое лицо» (задняя стенка оргстекло)



светодиодные модули

ТИПЫ ДОПУСТИМОЙ ПОДСВЕТКИ ИНФОРМАЦИОННО-ДЕКОРАТИВНОЙ ВЫВЕСКИ



ТИП 1

КОНТРАЖУРНАЯ



ЦВЕТ 1 (основной)



для всех типов



ТИП 2

КОМБИНИРОВАННАЯ (контражурная и фронтальная)

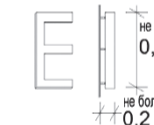

ЦВЕТ 2 (альтернативный ЦВЕТУ 1)



допустимо для аптек



ТИП 3

ТОРЦЕВАЯ

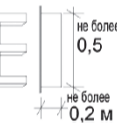

ЦВЕТ 3 (альтернативный ЦВЕТУ 1)



допустимо для сезонных кафе



ТИП 4

ОБЪЕМНАЯ

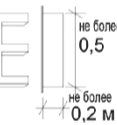

ЦВЕТ 4 (альтернативный ЦВЕТУ 1)

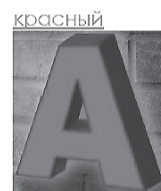

допустимо для больших продовольственных павильонов (мини-маркетов)

Статья 53. Требования к внешнему виду элементов благоустройства, размещаемых совместно с нестационарными строениями, сооружениями

1) Средства размещения информации на нестационарном строении, сооружении:

- вывески;
- информационные доски;
- элементы, составляющие вывески:
- информационное поле (ИП) в виде отдельных букв, крепящихся без фоновой основы непосредственно на фасад; декоративно-художественные элементы (ДЭ);
- виды информационных досок, допускаемых к размещению на НТО:
- содержащая информацию о зарегистрированном (юридическом) наименовании предприятия, организационно – правовой форме, о режиме работы предприятия;
- меню;
- доска для ежедневной информации (грифельная доска).

Основные параметры средств размещения информации:

Элементы вывесок киосков и павильонов располагаются в виде отдельных элементов без фона:

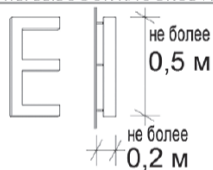

объемные буквы на дистанционных держателях



объемные буквы на скрытых держателях

СХЕМЫ ДОПУСТИМОГО РАСПОЛОЖЕНИЯ СРЕДСТВ РАЗМЕЩЕНИЯ ИНФОРМАЦИИ ДЛЯ КИОСКА (ПАВИЛЬОНА):

главный фасад:

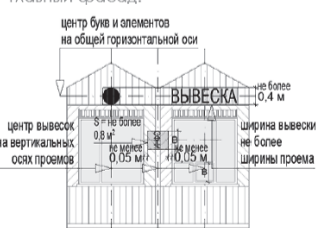

фасад со служебным входом:

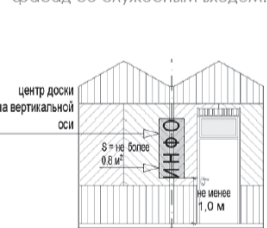

торцевые фасады:

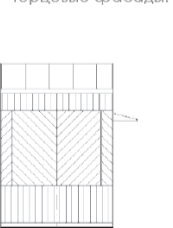

СХЕМЫ ДОПУСТИМОГО РАСПОЛОЖЕНИЯ СРЕДСТВ РАЗМЕЩЕНИЯ ИНФОРМАЦИИ ДЛЯ КИОСКА (ПАВИЛЬОНА):

главный фасад:

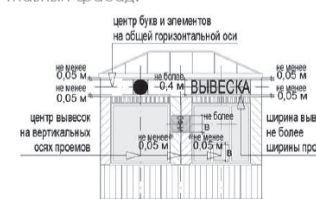

фасад со служебным входом:

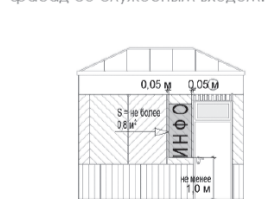

торцевые фасады:

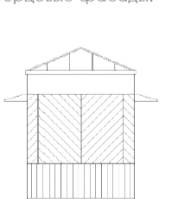

главный фасад:



фасад со служебным входом:



торцевые фасады:

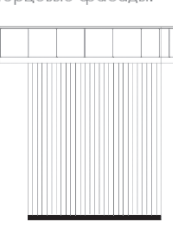

ДОПУСТИМЫЙ ВНЕШНИЙ ВИД И РАСПОЛОЖЕНИЕ НЕ ГРАФИТОВЫХ ИНФОРМАЦИОННЫХ ДОСК



зона размещения на фасаде с окном выдачи



акрил, стекло



зона размещения на фасаде с окном выдачи



акрил, стекло



алюминий



алюминий, оргстекло/стекло

2) Оформление витрин нестационарных строений, сооружений:

- витрина - обязательная остекленная часть фасадов нестационарных строений, сооружений (за исключением торговых палаток), которая дает возможность видеть со стороны улицы выкладку, демонстрацию товаров, декоративно-художественных элементов и информации, относимых к специализации нестационарных строений, сооружений, а также при необходимости процесс обслуживания покупателей;
- витрина (остекление витрины, межвитринное пространство от остекления до помещения) должна содержаться в чистоте; не допускаются неисправные источники света, баннеры или непрозрачная пленка на остеклении, пыль, грязь, тара, битое стекло, поврежденные оборудование и инвентарь, пластик и иные материалы вместо остекления, ржавчина, трещины, заплатки, дыры, следы горения, визуально воспринимаемые разрушения фактурного и красочного (штукатурного) слоев отделки, запотевание, мерцающие панно, бегущая строка, вандальные изображения, решетки из арматуры;
- при ремонтных работах, смене экспозиции межвитринного пространства остекление витрины должно быть закрыто однотонной непрозрачной плотной бумагой (картоном, тканью) с информацией о дате открытия;
- межвитринные пространства должны своевременно оформляться по праздничной тематике в соответствии с перечнем государственных праздников, памятных и значимых дат, установленных нормативными правовыми актами Российской Федерации, Московской области, городского округа Воскресенск Московской области.

Примеры внешнего вида витрин:



открытая витрина
(вид на торговый зал)



открытая витрина
(вид на место продавца
через экспозицию)



закрытая витрина
(за экспозицией жесткий
непрозрачный фон)

3) Объекты (средства) наружного освещения нестационарных торговых объектов:

- все нестационарные торговые объекты в вечерне-ночное (темное) время суток должны быть освещены энергосберегающими светильниками в часы работы и в нерабочее время (освещение витрины учитывается).



на опорах и консолях:



цветовая температура: 2 700 - 4 000 К
степень защиты: не менее IP65
тип ИС: LED
индекс цветопередачи: 90

НАКЛАДНЫЕ:



цветовая температура: 2 700 - 4 000 К
степень защиты: не менее IP65
тип ИС: LED
индекс цветопередачи: 90

подвесные на поручнях, навесах, тентах и т.д.:



степень защиты: не менее IP65
тип ИС: LED

Внешний вид объектов (средств) наружного освещения: 4) Контейнеры для мобильного озеленения мест размещения нестационарных торговых объектов:

- должны быть прочными, лаконичной формы (квадрат, цилиндр и т.д.), серых оттенков (цвет близкий к RAL 7037 или матовый металл; камень, имитация камня из композита), без рисунков;

- высотой не более 60 см.

Внешний вид контейнеров:



5) Урны:

- при каждом прилавке (киоски, палатки), входе для посетителей (павильоны, специализированные павильоны), возле нестационарных общественных туалетов, при входах и на площадках с доступом посетителей должны быть размещены универсальные урны (ориентировочный размер 560x360x1030 (ДхШхВ));

- внешний вид урн:

цвет серый, приближенный к RAL7037 или матовый металл;
материал бака сталь, порошковая окраска в заводских условиях;
материал облицовки сталь, порошковая окраска в заводских условиях (допускается вставка из деревянных или композитных ламелей).

Внешний вид урн:



схема урны
одноцветная
двухцветная
с деревянной вставкой
с перфорированной вставкой

6) Элементы, обеспечивающие доступность нестационарных строений, сооружений, в том числе для беспрепятственного доступа к ним и использования их инвалидами и другими маломобильными группами населения (далее – МГН):

- в павильонах (специализированных павильонах), нестационарных общественных туалетах, на площадках с доступом посетителей как минимум один вход должен быть адаптирован для МГН;

- основные элементы входов с адаптацией для МГН:

свободная зона перед входной дверью (пандусом, лестницей);

лестница, пандус, входная площадка;

дверное пространство;

свободная зона перед входной дверью (пандусом, лестницей), а также перед прилавком (для киосков, палаток) должны быть представлены в контрастно-рельефном виде:

путь должен быть показан рельефными полосами, а перед препятствиями - конусами;

напольные тактильные указатели могут быть представлены в виде тактильной плитки или специального универсального покрытия.

Внешний вид навигационного напольного тактильного покрытия:
Для доступности незрячих и слабовидящих лестница должна быть оборудована специальной контрастной маркировкой ступеней (первая и последняя ступени лестничного марша).

ТАКТИЛЬНАЯ ПЛИТКА (не менее 500x500 для площадки НТО (свободной зоны), не менее 300x300 для входной площадки):



конус с линейным расположением
(предупреждение о препятствии)
рельефные направляющие полосы
(направление движения)

СХЕМА РАСПОЛОЖЕНИЯ ТАКТИЛЬНОЙ ПЛИТКИ ПРИ ВХОДНОЙ ГРУППЕ ДЛЯ ПОСЕТИТЕЛЕЙ:



СХЕМА РАСПОЛОЖЕНИЯ ТАКТИЛЬНОЙ ПЛИТКИ ПРИ ВХОДНОЙ ГРУППЕ ДЛЯ ПОСЕТИТЕЛЕЙ (без подъема):



СХЕМА РАСПОЛОЖЕНИЯ ТАКТИЛЬНОЙ ПЛИТКИ ПРИ ОКНЕ ДЛЯ ВЫДАЧИ ТОВАРОВ (ПРЯМОЙ ПОДХОД):

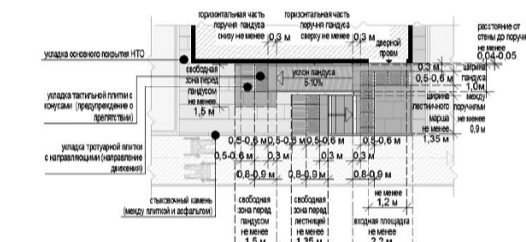
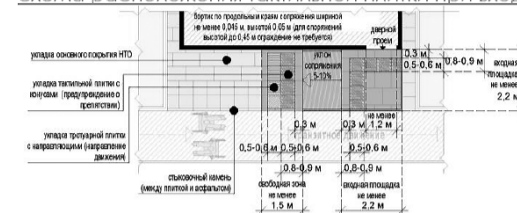

СХЕМА СОПРЯЖЕНИЯ СУЩЕСТВУЮЩЕГО ТРОТУАРА, ТАКТИЛЬНОЙ ТРОТУАРНОЙ ПЛИТКИ, ТРОТУАРНОЙ ПЛИТКИ:



СХЕМА СОПРЯЖЕНИЯ СУЩЕСТВУЮЩЕГО ТРОТУАРА, ТАКТИЛЬНОГО ПОКРЫТИЯ:

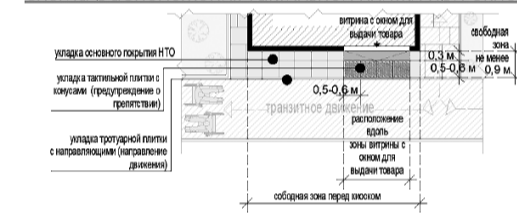

Внешний вид контрастной маркировки на ступенях:
Обустройство входной двери (витрины с остеклением ниже 1,0 м от уровня земли):
- ширина дверного проема не менее 1,2 м;

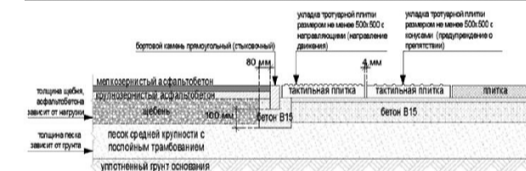
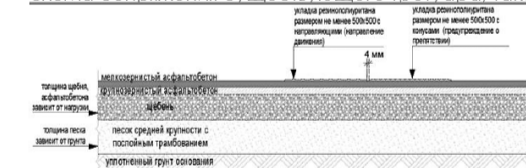

- должна быть предусмотрена контрастная маркировка;
- рекомендуются специальные тактильно-наглядные информационные таблички справа или слева от остекления с информацией о функции нестационарного строения, сооружения;
- обязательна установка доводчика, рекомендуется автоматическая установка закрывания.
Внешний вид контрастной маркировки входа:

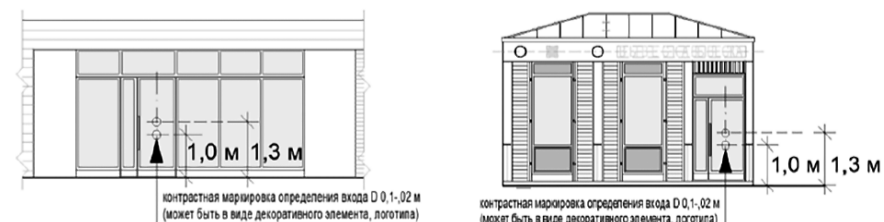

Иные элементы, обеспечивающие доступность для беспрепятственного доступа к ним и использования их МГН, выполняются в соответствии с «СП 59.13330.2016. Свод правил. Доступность зданий и сооружений для маломобильных групп населения. Актуализированная редакция СНиП 35-01-2001».

7) Общественный туалет нестационарного типа:
- мобильная туалетная кабинка (мобильный туалетный модуль), размещаемый и оборудуемый в соответствии с санитарно-эпидемиологическими нормами и правилами при отсутствии стационарных общественных туалетов;
- общественные туалеты нестационарного типа должны быть доступны для маломобильных групп населения;
- общественные туалеты нестационарного типа планируют из расчетной нагрузки на санитарные приборы:

для мужчин (50% посетителей): один унитаз на 30 сотрудников, 60 посетителей; один писсуар на 18 сотрудников, 80 посетителей; один умывальник на четыре унитаза, но не менее одного умывальника на одну мобильную туалетную кабину;
 для женщин (50% посетителей): один унитаз на 15 сотрудников, 30 посетителей; один умывальник на два унитаза, но не менее одного умывальника на одну мобильную туалетную кабину;
 - не допускается установка мобильных туалетных кабин из пластика (в том числе однослойного пластика).
 Внешний вид общественных туалетов нестационарного типа:

с общим входом для мужчин и женщин:



с отдельными входами (помещениями) для мужчин и женщин:



Статья 54. Требования к внешнему виду некапитальных сооружений, иных элементов и объектов благоустройства мест продажи товаров (выполнения работ, оказания услуг) на ярмарках, организуемых на территории городского округа Воскресенск

1. Основные типы некапитальных сооружений - временных сооружений (конструкций), размещаемых на местах продажи товаров (выполнения работ, оказания услуг) на ярмарках, организуемых на территории городского округа Воскресенск:

- шатер - некапитальное сооружение, рассчитанное не более чем на 80 мест продажи товаров (выполнения работ, оказания услуг) на ярмарке;
- палатка - некапитальное сооружение, рассчитанное не более чем одно место продажи товаров (выполнения работ, оказания услуг) на ярмарке;
- пагода - некапитальное сооружение, рассчитанное не более чем одно место продажи товаров (выполнения работ, оказания услуг) на ярмарке;

Рис. «Основные типы некапитальных сооружений – временных сооружений (конструкций), размещаемых на местах продажи товаров (выполнения работ, оказания услуг) на ярмарках, организуемых на территории городского округа Воскресенск»:



Перечень подтипов шатров, размещаемых на местах для продажи товаров (выполнения работ, оказания услуг) на ярмарках, организуемых на территории городского округа Воскресенск
 закрытый шатер - быстровозводимая сборно-разборная тентовая конструкция заводского изготовления с замкнутым внутренним пространством без внутренних стоек, вертикальные ограждающие конструкции которой (стойки и тент) образуют стенки, укомплектованные оконными и дверными проемами;

открытый шатер - быстровозводимая сборно-разборная тентовая конструкция заводского изготовления с незамкнутым внутренним пространством без внутренних стоек, вертикальные ограждающие конструкции которой (стойки и тент) не образуют стенки (тент по вертикали располагается в завесах углов или отсутствует);

полуоткрытый шатер - быстровозводимая сборно-разборная тентовая конструкция заводского изготовления с незамкнутым внутренним пространством без внутренних стоек, вертикальные ограждающие конструкции которой (стойки и тент) с одной или двух сторон не образуют стенку (тент по вертикали располагается в завесах углов или отсутствует), с иных сторон образуют стенки без дверных проемов.

Рис. «Подтипы шатров, размещаемых на местах для продажи товаров (выполнения работ, оказания услуг) на ярмарках, организуемых на территории городского округа Воскресенск»:

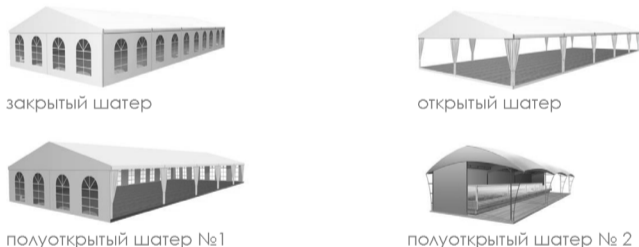

Перечень подтипов палаток, размещаемых на местах для продажи товаров (выполнения работ, оказания услуг) на ярмарках, организуемых на территории городского округа Воскресенск:

мягкая палатка - быстровозводимая сборно-разборная тентовая конструкция заводского изготовления с незамкнутым внутренним пространством со стороны прилавка, вертикальные ограждающие конструкции которой со стороны прилавка не образуют стенки, а с иных сторон образуют стенки без оконных и дверных проемов;

жесткая палатка - собранная (готовая к установке и последующему демонтажу) или быстровозводимая сборно-разборная не тентовая конструкция заводского изготовления с незамкнутым внутренним пространством со стороны прилавка (вертикальные ограждающие конструкции со стороны прилавка образуют стенку до уровня прилавка), а с иных сторон образуют стенки с одним дверным проемом.

Рис. «Подтипы палаток, размещаемых на местах для продажи товаров (выполнения работ, оказания услуг) на ярмарках, организуемых на территории городского округа Воскресенск»:



Табл. «Объекты благоустройства и элементы благоустройства, размещаемые на местах для продажи товаров (выполнения работ, оказания услуг) на ярмарках, организуемых на территории городского округа Воскресенск»:

Виды ярмарок	Объекты благоустройства и элементы благоустройства мест продажи товаров (выполнения работ, оказания услуг) на ярмарках		
	Перечень объектов благоустройства и элементов благоустройства		
	Обязательные (основные)	Допустимые (второстепенные)	Допускаемые к применению подтипы некапитальных сооружений

1. Тематическая ярмарка	<ul style="list-style-type: none"> некапитальные сооружения площадки и пешеходные коммуникации, подъезды с твердым (усовершенствованным) покрытием информационно-декоративные вывески, информационные доски урны освещение в вечернее-ночное время суток источниками света системы наружного освещения элементы, обеспечивающие доступность, в том числе для МГН общественные туалеты нестационарного типа автостоянки (парковки) 	<ul style="list-style-type: none"> праздничное оформление МАФ выносное холодильное оборудование, торговые автоматы мобильное озеленение 	<ul style="list-style-type: none"> Закрытый шатер или* Полуоткрытый шатер или* Открытый шатер или* Жесткая палатка <p>* Совмещение разных подтипов на одной ярмарке не допускается</p>
2. Сельскохозяйственная ярмарка	<ul style="list-style-type: none"> некапитальные сооружения площадки и пешеходные коммуникации, подъезды с твердым (усовершенствованным) покрытием 	<ul style="list-style-type: none"> Праздничное оформление МАФ 	<ul style="list-style-type: none"> Закрытый шатер или*
	<ul style="list-style-type: none"> информационно-декоративные вывески, информационные доски урны освещение в вечернее-ночное время суток источниками света системы наружного освещения элементы, обеспечивающие доступность, в том числе для МГН общественные туалеты нестационарного типа автостоянки (парковки) 	<ul style="list-style-type: none"> мобильное озеленение 	<ul style="list-style-type: none"> или* Пагода или* Мягкая палатка <p>* Совмещение разных подтипов на одной ярмарке не допускается</p>
3. Знаковая ярмарка	<ul style="list-style-type: none"> некапитальные сооружения площадки и пешеходные коммуникации, подъезды с твердым (усовершенствованным) покрытием информационно-декоративные вывески, информационные доски урны освещение в вечернее-ночное время суток источниками света системы наружного освещения элементы, обеспечивающие доступность, в том числе для МГН общественные туалеты 	<ul style="list-style-type: none"> праздничное оформление МАФ выносное холодильное оборудование, торговые автоматы мобильное озеленение 	<ul style="list-style-type: none"> Закрытый шатер или* Полуоткрытый шатер или* Пагода или* Открытый шатер или* Мягкая палатка

		нестационарного типа		
		Р автостоянки (парковки)		
4. Туристическая ярмарка	<ul style="list-style-type: none"> некапитальные сооружения площадки и пешеходные коммуникации, подъезды с твердым (усовершенствованным) покрытием информационно-декоративные вывески, информационные доски урны освещение в вечернее время суток источниками света системы наружного освещения элементы, обеспечивающие доступность, в том числе для МГН общественные туалеты нестационарного типа автостоянки (парковки) праздничное оформление 	<ul style="list-style-type: none"> МАФ мобильное озеленение 	Жесткая палатка	

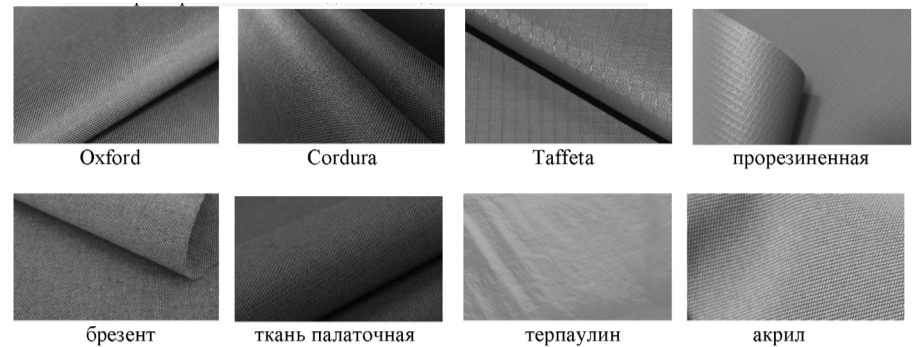

Нанесение изображений на некапитальные сооружения:

- изображения (в т.ч. брендинг) наносятся только на вертикальные поверхности (нанесение на скаты, конусы («пагоды»), арки и иные подобные поверхности не допускается);
- для открытых и полукрытых шатров допускается нанесение изображений (в т.ч. брендинга) на тентовое полотно только с одной стороны (внешней или внутренней);
- способы нанесения изображений:
- сублимационная печать для изображений особо крупных, фотографических с высокой насыщенностью и разнообразием цвета;
- шелкография (трафаретная печать) для изображений и надписей, состоящих из одного или нескольких цветов.

Рис. «Примеры внешнего вида изображений, наносимые способами сублимационной печати и шелкографии»:

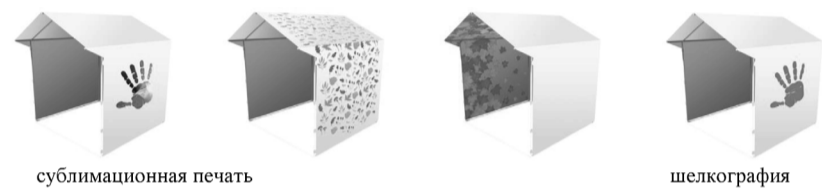

1) Закрытый шатер:

Сезонность:

Вместимость: многоместный с доступом посетителей из расчета 1,5 - 2 м/чел.;

Двухскатный шатер с размерами:

10м x 20м, 10м x 30м, 10м x 50м (без внутренних стоек);
15м x 20м, 15м x 30м, 15м x 40м (без внутренних стоек);

Высота шатра:

- минимальная высота опоры - не менее 3,5 м (для шатров 10м x 20м, 15м x 20м), в иных случаях не менее 4 м;
- максимальная высота шатра от отметки земли до верхней отметки самого высокого конструктивного элемента шатра - не более 7,5 м;

Установка без фундамента (крепление конструкции к поверхности, на которую ставится шатер, или утяжеление конструкции утяжелителями);

Максимальное количество торговых мест в шатре:

- не более 20 торговых мест в одном ряду;
- не более 70 торговых мест в одном шатре всего;

Материалы изготовления:

- пластиковые детали только в дверных (витражных) системах, допускаются в стеновых панелях в зимнее время;
- каркас: усиленный профиль каркаса, рассчитанный на сильный порывистый ветер и большое количество осадков, анодированный алюминий;
- тентовое полотно: не допускаются брезент, палаточная ткань, терпаулин, акрил;
- кольца-люверсы, крепежные элементы: нержавеющие металлические сплавы;
Комплекующие для шатров:
- климатическое оборудование (отопление, кондиционирование, поддержание микроклиматических условий);
- освещение прожекторами дневного света внутреннего пространства шатра, входов в шатер;
- модульный пол (подиум), дверные, витражные системы, стеновые панели (допускаются в зимнее время).

Рис. «Внешний вид закрытого шатра»:

Типы крыши:



обычная двухскатная



закругленная двухскатная

Основные типы оконных проемов:



арочные



прямоугольные

Основные типы дверных проемов:



витражная система



неогороженный проем

Основные цвета тентовой ткани:



RAL 9016 RAL 9003 RAL 9010



RAL 9035 RAL 9047 RAL 9010 RAL 9018 RAL 9007

2. Элементы и объекты благоустройства ярмарок, организуемых на территории городского округа Воскресенск, которые должны быть расположены в пешеходной доступности от некапитального сооружения:

- контейнерная площадка на расстоянии не более 500 м.

3. Не допускается размещение некапитальных сооружений, иных элементов благоустройства и объектов благоустройства мест продажи товаров (выполнения работ, оказания услуг) на ярмарках:

- в местах проведения ярмарки, не включенных в Сводный перечень мест проведения ярмарок, утвержденный в соответствии с требованиями, установленными нормативным правовым актом Московской области в соответствии с Федеральным законом от 28.12.2009 № 381-ФЗ «Об основах государственного регулирования торговой деятельности в Российской Федерации»;

- в полосах отвода автомобильных дорог;

- на проездах, не являющихся элементами поперечного профиля автомобильных дорог (в том числе на местных, внутридворовых и внутриквартальных проездах, проездах хозяйственных для посадки и высадки пассажиров, для автомобилей скорой помощи, пожарных, аварийных служб, проездах на площадках, а также проездах, обеспечивающих возможность въезда-съезда транспортных средств с территорий, прилегающих к местам проведения ярмарки);

- на пешеходной части пешеходных коммуникаций, велокоммуникаций;

- на газонах, травяных и мягких покрытиях, не оборудованных специальными настилами;

- на отстойно-разворотных площадках, посадочных площадках остановочных пунктов, детских игровых, спортивных, контейнерных площадках;

- в охранных зонах трубопроводов (газопроводов, нефтепроводов и нефтепродуктопроводов, аммиакопроводов), объектов электросетевого хозяйства, объектов централизованной системы горячего водоснабжения, холодного водоснабжения, водотока;

- на дренажных траншеях, иных элементах отведения и очистки поверхностных стоков;

- на расстояниях менее 20 м от окон жилых помещений, расположенных на первых этажах многоквартирных домов без согласования с собственниками указанных жилых помещений;

- на расстояниях менее 2,2 м от нижних площадок входных групп входов для посетителей в здания, строения, сооружения общественного и жилого назначения;

- на расстояниях менее 0,8 - 1 м от опор освещения и отдельно стоящих рекламных конструкций;

- на стоянках автомобилей и других мототранспортных средств, парковках, обеспечивающих нормируемые показатели обеспеченности объектов жилого и общественного назначения, установленные нормативами градостроительного проектирования Московской области;

- на площадках для выгула животных, дрессировки собак;

- на дворовых территориях;

- на расстоянии менее 25 м от входов на территорию и непосредственно вдоль ограждения территорий детских дошкольных, образовательных учреждений;

- без приспособления для беспрепятственного доступа к ним и использования их инвалидами и другими маломобильными группами населения;

- в помещениях, в которых расположены детские, образовательные и медицинские организации;

- в границах территорий объектов культурного наследия, в помещениях организаций культуры и спортивных сооружениях;

- на автовокзалах, железнодорожных станциях;

- с нарушением требований законодательства Российской Федерации, национальных стандартов и сводов правил (частей таких стандартов и сводов правил), в результате применения которых на обязательной основе обеспечивается соблюдение требований Федерального закона от 30.12.2009 № 384-ФЗ «Технический регламент о безопасности зданий и сооружений», санитарных норм и правил, а также требований к архитектурно-художественному облику территорий городского округа в части требований к внешнему виду элементов благоустройства, установленных в Правилах благоустройства территории городского округа Воскресенск.

4. Ограничение видимости дорожных знаков и светофоров при организации и проведении ярмарок не допускается.

5. При содержании и иных работ (текущий ремонт, капитальный ремонт, реконструкция) на внешних поверхностях некапитальных сооружений, иных элементов благоустройства и объектов благоустройства в период организации и проведения ярмарки не допускаются:

- эксплуатационные деформации внешних поверхностей: растрескивания (канелюры), осыпания, трещины, плесень и грибок, пятна выгорания цветового пигмента, коробления, отслаивания, коррозия, высолы, потеки, пятна ржавчины, пузыри, свищи, обрушения, провалы, крошения, пучения, расслаивания, дыры, пробоины, заплатки, вмятины, выпадение облицовки и креплений, иные визуально воспринимаемые разрушения облицовки, фактурного и красочного слоев;

- разрушение архитектурно-строительных изделий, архитектурного декора;

- загрязнения, сорная растительность;

- короба, кожухи, провода, розетки на архитектурно-строительных изделиях и архитектурном декоре, не закрепленные, не соответствующие цвету фасада;

- объекты, установленные на внешних поверхностях сооружений, ставящие под угрозу обеспечение безопасности в случае их падения;

- вандализм; изображения;

- нарушение внешнего вида, установленного Правилами благоустройства территории городского округа Воскресенск.

6. Основные требования к подбору материала тентового полотна к некапитальному сооружению:

- не допускаются: полиэтилен, сетки, а также ткани, не предназначенные для изготовления тентов;

- брезент и палаточная ткань допускаются для тематических ярмарок с военной тематикой;

- терпаулин допускается только для малых мягких палаток;

- состав нити тентового текстиля: Poly (Pi, Polyester) полиэфир (полиэстер) или Acrylic (Pc) акрил, сочетания с вышеперечисленными материалами;

- Oxford, Cordura, Taffeta и аналоги (глянцевые и гладкие поверхности не допускаются);

- толщина нитей: не менее 600D;

- покрытия (пропитки), в том числе прорезиненная ПВХ (PVC), ANTIFROST (для шатров, устанавливаемых зимой), должны обеспечивать прочность, влагостойкость, высокую устойчивость к горению (М2, Г1), гниению, механическим повреждениям, деформациям, загрязнению, ветровой нагрузке.

Рис. «Примеры внешнего вида тканей для тентового полотна»:

9002

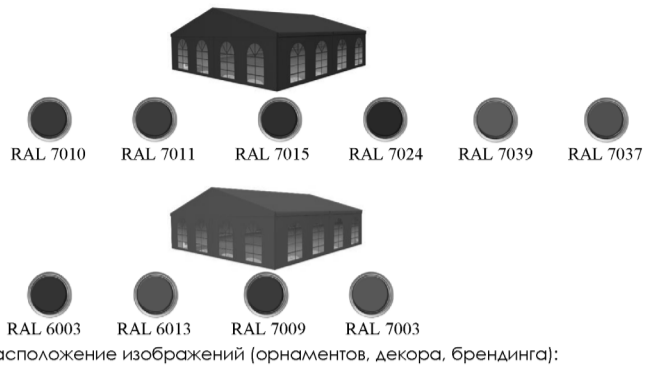

Расположение изображений (орнаментов, декора, брендинга):

Расположение изображений (орнаментов, декора, брендинга):

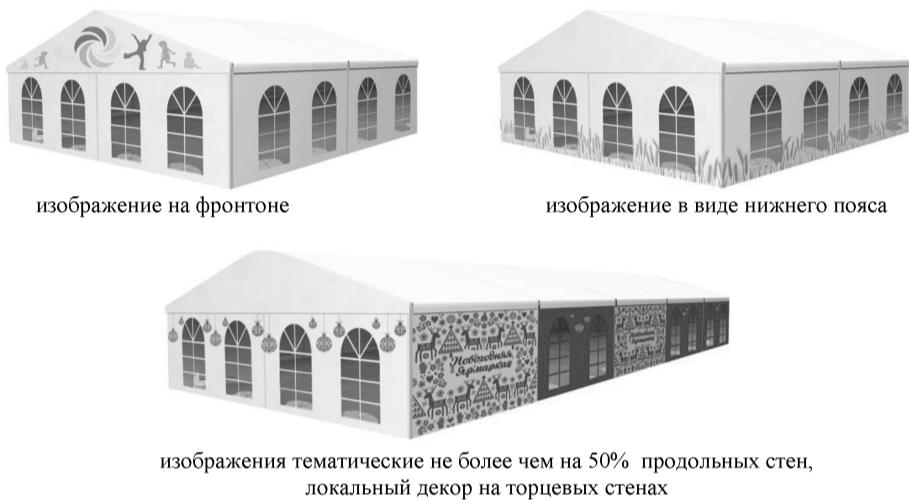

2) Открытый шатер:

Сезонность:



Вместимость: многоместный с доступом посетителей из расчета 1,5 м/чел.;

Двухскатный шатер с размерами:
10м x 20м, 10м x 30м, 10м x 50м (без внутренних стоек);
15м x 20м, 15м x 30м, 15м x 40м (без внутренних стоек);
20м x 30м, 20м x 50м (не более чем с 2 рядами внутренних стоек);

Высота шатра:
- минимальная высота опоры - не менее 3 м (для шатров 10м x 20м, 15м x 20м), в иных случаях не менее 4 м;
- максимальная высота шатра от отметки земли до верхней отметки самого высокого конструктивного элемента шатра - не более 7,5 м;
Установка без фундамента (крепление конструкции к поверхности, на которую ставится шатер, или утяжеление конструкции утяжелителями);

Максимальное количество торговых мест в шатре:
- не более 20 торговых мест в одном ряду;
- не более 80 торговых мест в одном шатре всего;
Материалы изготовления: без пластиковых деталей;
Каркас: усиленный профиль каркаса, рассчитанный на сильный порывистый ветер и большое количество осадков, анодированный алюминий;
Тентовое полотно: не допускаются брезент, палаточная ткань, терпаулин, акрил;
Кольца-люверсы, крепежные элементы: нержавеющие металлические сплавы;
Комплектующие для шатров:
- освещение прожекторами дневного света внутреннего пространства шатра в вечерне-ночное время;
- модульный пол (подиум).

Рис. «Внешний вид открытого шатра»:

Тип крыши: двухскатный



Основные цвета тентовой ткани:

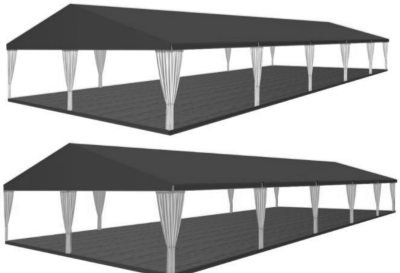
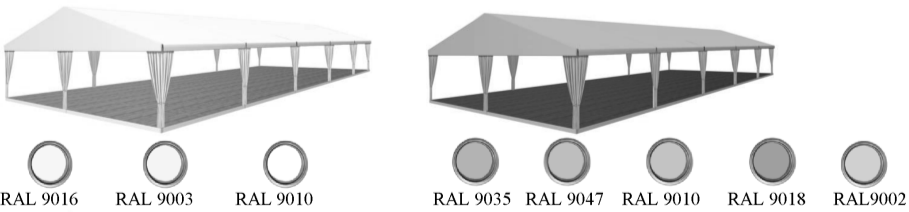

Цвета тентовой ткани перекрытия:



Цвета завесей:



Расположение изображений (орнаментов, декора, брендинга):

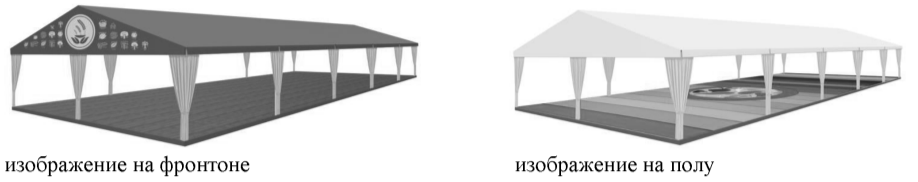

3) Полуоткрытый шатер:

Сезонность:



Варианты в зависимости от вместимости:

- многоместный с доступом посетителей;
 - индивидуальный без доступа посетителей.
- Полуоткрытый многоместный шатер с доступом посетителей № 1:

Двухскатный шатер с размерами:
10м x 20м, 10м x 30м, 10м x 50м (без внутренних стоек);
15м x 20м, 15м x 30м, 15м x 40м (без внутренних стоек);
20м x 30м, 20м x 50м (не более чем с 2 рядами внутренних стоек);
Высота шатра:
- минимальная высота опоры - не менее 3 м (для шатров 10м x 20м, 15м x 20м), в иных случаях не менее 4 м;
- максимальная высота шатра от отметки земли до верхней отметки самого высокого конструктивного элемента шатра - не более 7,5 м;

Установка без фундамента (крепление конструкции к поверхности, на которую ставится шатер, или утяжеление конструкции утяжелителями);
Максимальное количество торговых мест в шатре:
- не более 20 торговых мест в одном ряду;
- не более 80 торговых мест в одном шатре всего;
Материалы изготовления:
- без пластиковых деталей;
- каркас: усиленный профиль каркаса, рассчитанный на сильный порывистый ветер и большое количество осадков, анодированный алюминий;
- тентовое полотно: не допускается палаточная ткань, терпаулин, акрил;
- кольца-люверсы, крепежные элементы: нержавеющие металлические сплавы;
Комплектующие для шатров:
- освещение прожекторами дневного света внутреннего пространства шатра;
- модульный пол (подиум).

Рис. «Внешний вид полуоткрытого многоместного шатра с доступом посетителей № 1»;
Полуоткрытый многоместный шатер с доступом посетителей № 2:

Тип крыши: двухскатный:



Варианты расположения стен:

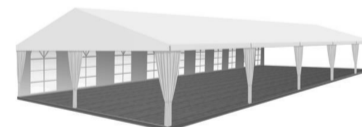

одна стена (с окнами или глухая)

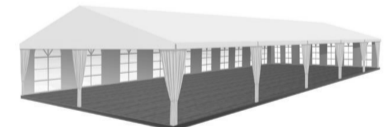

две смежные стены (с окнами или глухие)



три смежные стены (с окнами или глухие)



две параллельные стены (не менее чем одна с окнами)

Основные цвета тентовой ткани:

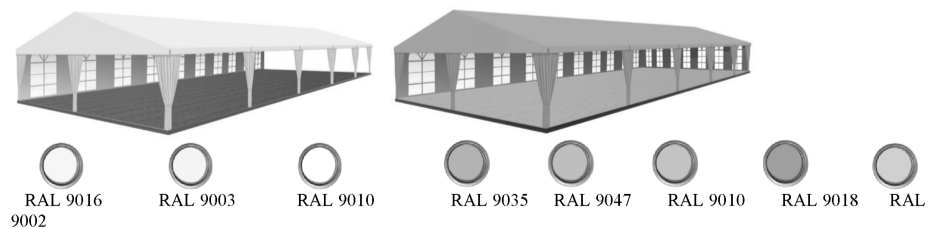

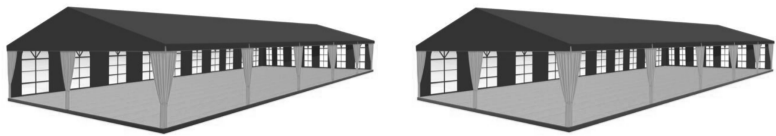

Цвета тентовой ткани перекрытия и стен (внутри и снаружи):



Цвета завесей:



Цвета тентовой ткани перекрытия и стен (снаружи), завесей:

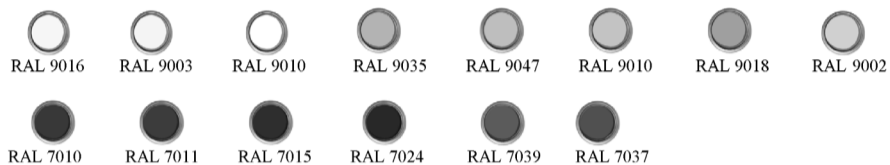

Цвета тентовой ткани стен (внутри):



Расположение изображений (орнаментов, декора, брендинга):



изображение на фронтоне

изображение на полу

изображение тематическое не более чем на 50% одной продольной стены

изображения на торцевых стенах

- Арочный шатер с размерами:
5м x 20м, 5м x 25м
Высота шатра:
- минимальная высота опоры - не менее 3 м;
- максимальная высота шатра от отметки земли до верхней отметки самого высокого конструктивного элемента шатра - не более 6 м;
Установка без фундамента (крепление конструкции к поверхности, на которую ставится шатер, или утяжеление конструкции утяжелителями);
Максимальное количество торговых мест в шатре: не более 20 торговых мест в одном ряду;
Материалы изготовления:
- без пластиковых деталей;
- каркас: усиленный профиль каркаса, рассчитанный на сильный порывистый ветер и большое количество осадков, анодированный алюминий;
- тентовое полотно: не допускается палаточная ткань, терпаулин, акрил;
- кольца-люверсы, крепежные элементы: нержавеющие металлические сплавы;
Комплектующие для шатров:
- освещение прожекторами дневного света внутреннего пространства шатра;
- модульный пол (подиум).

Рис. «Внешний вид полуоткрытого многоместного шатра с доступом посетителей № 2»:
4) Пагода:

Тип крыши: арочный

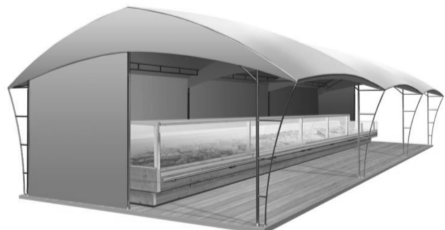

Варианты расположения стен:

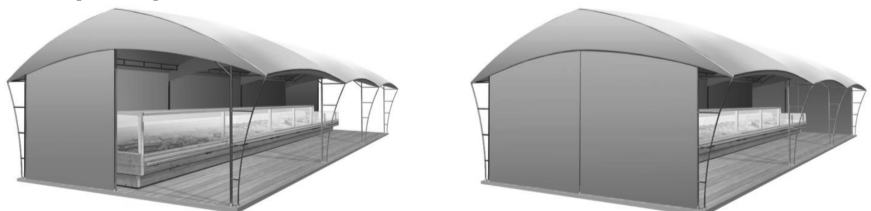

одна продольная стена глухая, глухая, внешние торцевые стены 1/2 от ширины шатра глухие

одна продольная стена внешние торцевые стены глухие

Варианты расположения завесей углов:

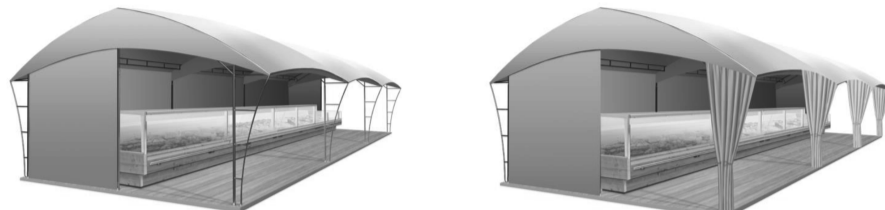

без завесей

с завесями

Основные цвета тентовой ткани:

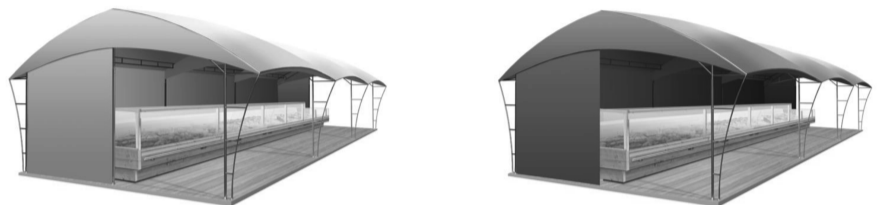

Расположение изображений (орнаментов, декора, брендинга):

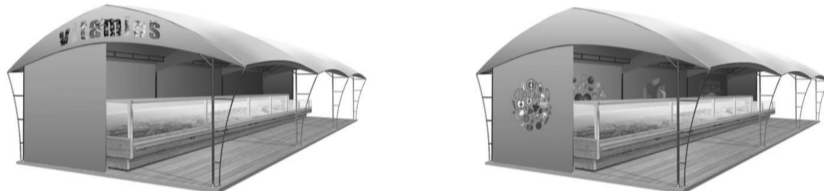

на фронтоне

на торцевой стене и (или) с внутренней стороны продольной стены

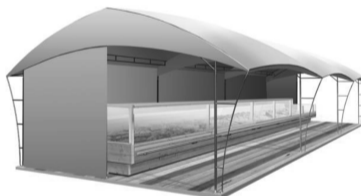

изображение на полу (или)

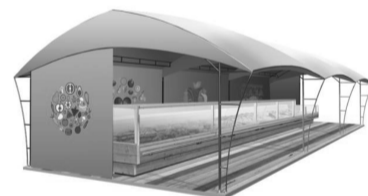

изображение на полу, на торцевой стене и с внутренней стороны продольной стены

Сезонность:
Индивидуальный без доступа посетителей.



- Вместимость: индивидуальный, без доступа посетителей.
Четырехгранное сооружение с пагодной крышей и размерами: 3м x 3м; 6м x 3м;
Высота пагоды:
- минимальная высота опоры - не менее 2,2 м;
- максимальная высота пагоды от отметки земли до верхней отметки самого высокого конструктивного элемента шатра - не более 5 м;
Установка без фундамента (крепление конструкции к поверхности, на которую ставится шатер, или утяжеление конструкции утяжелителями);
Максимальное количество пагод в ряду: не более 50;
Материалы изготовления:
- без пластиковых деталей;
- каркас: усиленный профиль каркаса, рассчитанный на сильный порывистый ветер и большое количество осадков, анодированный алюминий;
- тентовое полотно: не допускается терпаулин;
- кольца-люверсы, крепежные элементы: нержавеющие металлические сплавы;
Комплектующие для пагоды:
- освещение прожекторами дневного света внутреннего пространства пагоды;
- модульный пол (подиум) рекомендуется.

Рис. «Внешний вид пагоды»:
5) Палатка:

Тип крыши: пагода:



Варианты стен:



2 стены визуально проницаемые

все стены глухие

2 стены визуально проницаемые частично 1/2

Варианты расположения завесей углов:

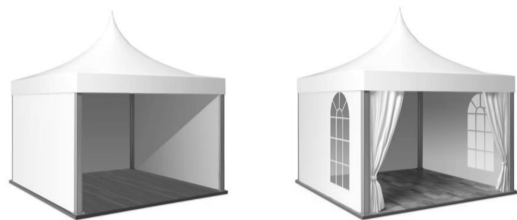

без завесей

с завесями

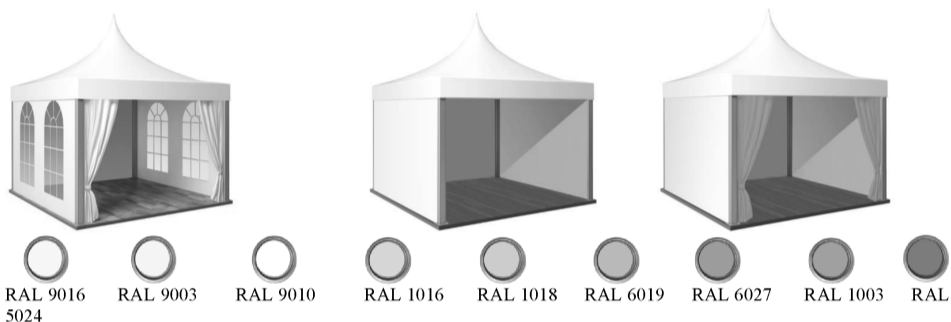

RAL 9016 RAL 9003 RAL 9010 RAL 1016 RAL 1018 RAL 6019 RAL 6027 RAL 1003 RAL 5024

Расположение изображений (орнаментов, декора, брендинга):



на фасадном ламбрекене

на торцевых стенах

на внутренних поверхностях

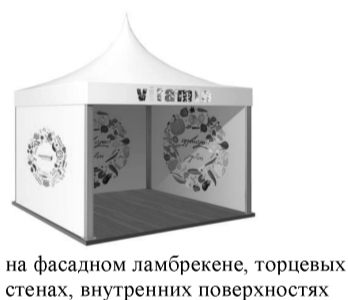

на фасадном ламбрекене, торцевых стенах, внутренних поверхностях

Сезонность:



Двухскатная или плоская крыша с размерами:
 - минимальный габарит 2,0x2,0 м;
 - максимальный габарит квадратной 3,0x3,0 м;
 Высота палатки:
 - минимальная высота внутри - не менее 2,2 м;
 - максимальная высота палатки от отметки земли до верхней отметки самого высокого конструктивного элемента палатки - не более 4 м;
 Установка без фундамента (крепление конструкции к поверхности, на которую ставится палатка, или утяжеление конструкции утяжелителями);
 Максимальное количество палаток в ряду: не более 50.
 Жесткая палатка:

Материалы изготовления:
 - каркас: деревянный профиль каркаса, рассчитанный на сильный порывистый ветер и большое количество осадков;
 - обшивка: вагонка;
 - кровля: металлочерепица или вагонка (подшивка вагонка);
 - крепежные элементы: нержавеющие металлические сплавы;
 Комплектующие для палаток:
 - ставень-навес с откидным запорным устройством и держателями;
 - дверь деревянная;
 - освещение прожекторами дневного света внутреннего пространства палатки, архитектурно-художественное освещение;
 - модульный пол (подиум).

Рис. «Внешний вид жесткой палатки»:
 Мягкая палатка:

Тип крыши: двухскатная:



Варианты стилистики:



нейтральный (современный)



исторический



Цвета внешних поверхностей стен и декора:

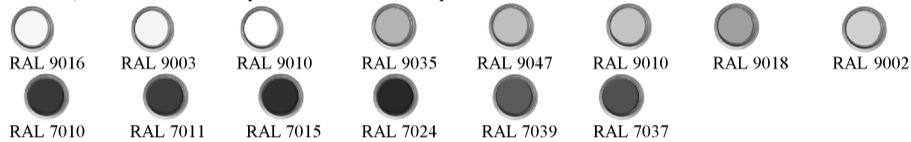

Цвета внешних поверхностей стен и декора:

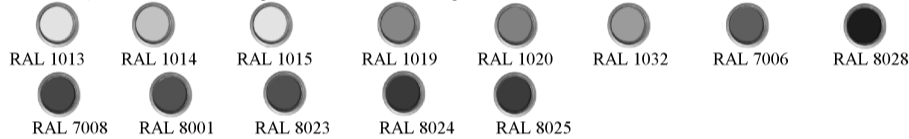

Цвета внешних поверхностей стен и декора:

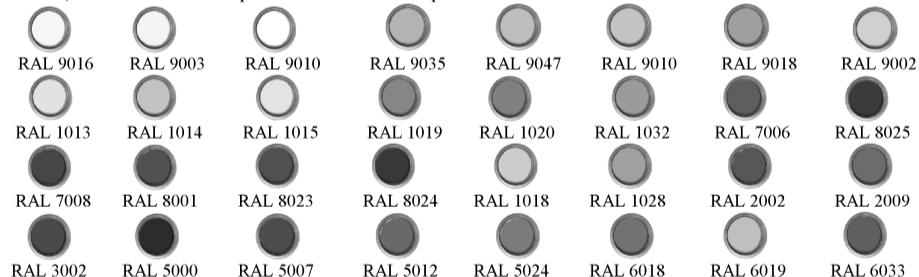

Материалы изготовления:
 - каркас: алюминиевый профиль каркаса, рассчитанный на сильный порывистый ветер и большое количество осадков;
 - тентовое полотно: не допускается терлаулин;
 - кольца-люверсы, крепежные элементы: нержавеющие металлические сплавы;
 Комплектующие для палаток:
 - освещение прожекторами дневного света внутреннего пространства палатки;
 - модульный пол (подиум) рекомендуется.

Рис. «Внешний вид мягкой палатки»: 7. Требования, подлежащие учету при декорировании некапитальных сооружений мест для проведения работ (указаны работ, выполняемых на объекте).

Тип крыши: двухскатная:



Основные варианты конструкции:



с козырьком



без козырька

Основные цвета тентовой ткани:

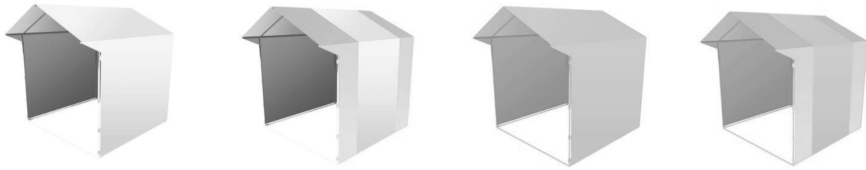

Цвета тентовой ткани перекрытия и стен, декора:

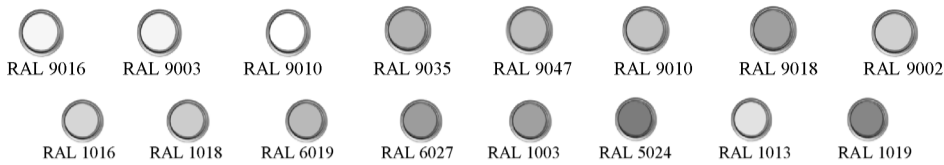

Расположение изображений (орнаментов, декора, брендинга):



Для организуемой ярмарки должно быть выбрано и реализовано единое оформление:

- ценников, фартуков;
- средств информации и навигации;
- входных групп;
- средств праздничного освещения (иллюминации);
- тематического декора.

Статья 55. Требования к внешнему виду иных элементов благоустройства мест для продажи товаров (выполнения работ, оказания услуг) на ярмарках

Рис. «Примеры выбора единого оформления фартуков, ценников»:



Рис. «Варианты средств праздничного освещения (иллюминации)»:

светодиодные гирлянды:



тип ИС: LED; режим работы: постоянное свечение;
цветовая температура: 3000/4000, RGB/RGBW/R/G/B цвет свечения подбирается в соответствии с колористическим решением.

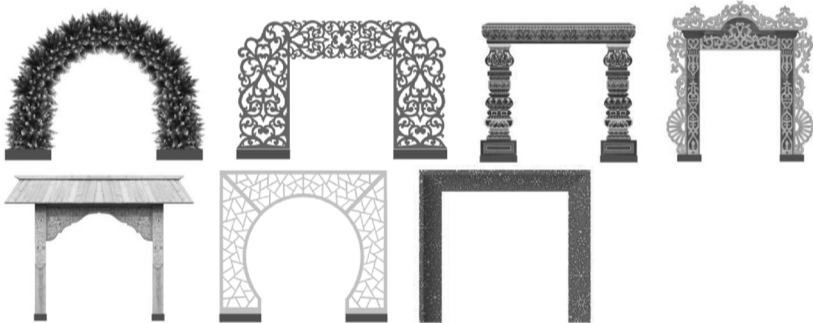
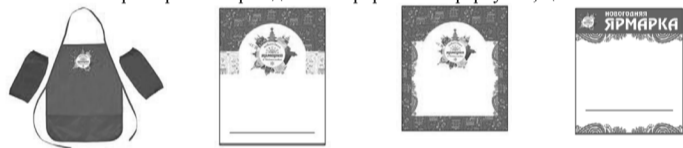
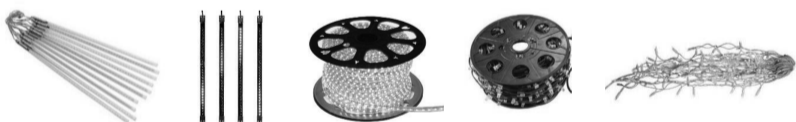

Рис. «Варианты тематического декора»:



Освещение в вечерне-ночное время суток источниками света системы наружного освещения:

- вся территория ярмарки в вечерне-ночное (темное) время суток должна быть освещена светильниками системы наружного освещения в часы работы и в нерабочее время;
- опоры, кронштейны должны быть чистыми, не иметь видимых разрушений, дефектов и очагов коррозии, вандальных изображений;
- люки должны быть закрыты на замок, плотно и равномерно прилегать к горловине колодца;
- светильники должны быть исправны, укомплектованы соответствующими защитными стеклами и рассеивателями, быть жестко закреплены в рабочем положении относительно освещаемого объекта;
- корпуса светильников не должны иметь видимых разрушений, очагов коррозии, трещин, иных визуально воспринимаемых разрушений окрашенного слоя, отражатели и рассеиватели должны быть чистыми;

- не допускаются на территории ярмарки источники света, не горящие и явно снизившие световой поток, с мигающим светом, светильники с механическими повреждениями корпуса и оптического отсека;
- запрещается крепление к опорам сетей наружного освещения растяжек, подвесок, использовать опоры и электротехнические элементы систем наружного освещения для организации торговли, установки средств размещения информации, размещения объявлений, листовок, иных информационных материалов. Контейнеры для мобильного озеленения мест для продажи товаров (выполнения работ, оказания услуг) на ярмарках

Контейнеры для мобильного озеленения:

Рис. «Внешний вид объектов (средств) наружного освещения в некапитальных сооружениях»:



- должны быть прочными, лаконичной формы (квадрат, цилиндр и т.д.), серых оттенков (цвет близкий к RAL 7037 или матовый металл, камень, имитация камня из композита), без рисунков или деревянные белые, серые или коричневые (цвета близкие к RAL 9016, RAL 9003, RAL 9010, RAL 7037, RAL 1013, RAL 1014, RAL 1015, RAL 1019, RAL 1020, RAL 1032, RAL 7006, RAL 8025);
- высотой не более 60 см;
- искусственные цветы и растения не допускаются.

Урны:

Рис. «Примеры внешнего вида контейнеров для мобильного озеленения»:



При каждом прилавке, входе для посетителей, возле нестационарных общественных туалетов должны быть размещены универсальные урны (ориентировочный размер 560x360x1030 (ДxШxВ);

Внешний вид урн:

- цвет серый, приближенный к RAL7037 или матовый металл;
- материал бака сталь, порошковая окраска в заводских условиях;
- материал облицовки сталь, порошковая окраска в заводских условиях (допускается вставка из деревянных или композитных ламелей).

Общественный туалет нестационарного типа:

Рис. «Внешний вид урн»:



- общественный туалет нестационарного типа - мобильная туалетная кабина (мобильный туалетный модуль), размещаемый и оборудуемый в соответствии с санитарно-эпидемиологическими нормами и правилами при отсутствии стационарных общественных туалетов;

- общественные туалеты нестационарного типа должны быть доступны для маломобильных групп населения;
- общественные туалеты нестационарного типа планируют из расчетной нагрузки на санитарные приборы:
- для мужчин (50% посетителей): один унитаз на 30 сотрудников, 60 посетителей; один писсуар на 18 сотрудников, 80 посетителей; один умывальник на четыре унитаза, но не менее одного умывальника на одну мобильную туалетную кабину;
- для женщин (50% посетителей): один унитаз на 15 сотрудников, 30 посетителей; один умывальник на два унитаза, но не менее одного умывальника на одну мобильную туалетную кабину;
- не допускается установка мобильных туалетных кабин из однослойного пластика.

Рис. «Внешний вид общественных туалетов нестационарного типа»:

Покрытия мест для продажи товаров (выполнения работ, оказания услуг) на ярмарках:

- организация ярмарок допускается только на твердых покрытиях:

с общим входом для мужчин и женщин:



с отдельными входами (помещениями) для мужчин и женщин:



- при отсутствии дефектов (выбоин, проломов, просядок, сдвигов, волн, гребенок, колея, иных разрушений, сорной растительности).

Рис. «Примеры внешнего вида некапитальных сооружений, иных элементов благоустройства и объектов благоустройства мест для продажи товаров (выполнения работ, оказания услуг) на ярмарках, организуемых на территории городского округа Воскресенск»:

Глава IV. Требования к содержанию объектов благоустройства, зданий, строений, сооружений



Статья 56. Ввод в эксплуатацию детских, игровых, спортивных (физкультурно-оздоровительных) площадок и их содержание

1. При установке нового оборудования детских, игровых, спортивных (физкультурно-оздоровительных) площадок (далее - площадок), место их размещения согласовывается с Администрацией городского округа Воскресенск. Информация о согласовании места установки площадки или нового оборудования площадки направляется в уполномоченный центральный исполнительный орган государственной власти Московской области - Главное управление содержания территорий Московской области (далее - ГУСТ Московской области).
2. Монтаж оборудования производится в соответствии с инструкцией изготовителя, организациями, имеющими опыт и профессионально осуществляющими данный вид работ.
3. Лицо, ответственное за эксплуатацию оборудования площадки (при его отсутствии - собственник, правообладатель оборудования) осуществляет контроль за ходом производства работ по установке (монтажу) оборудования.
4. При вводе оборудования площадки в эксплуатацию присутствуют представители Администрации городского округа Воскресенск, составляется акт ввода в эксплуатацию объекта. Копия акта направляется в Главное управление содержания территорий Московской области.
5. Площадка вносится Администрацией городского округа Воскресенск в Реестр детских, игровых, спортивных (физкультурно-оздоровительных) площадок городского округа Воскресенск.
6. Лицо, эксплуатирующее площадку, при изменениях в оборудовании площадки (замена оборудования, установка дополнительного оборудования, демонтаж, увеличение площади площадки, ликвидация площадки и т.д.) информирует об изменениях Главное управление содержания территорий Московской области.
7. Оборудование (отдельные элементы или комплекты), установленное (устанавливаемое) на площадках, а также покрытие площадок должны соответствовать государственным стандартам, требованиям безопасности, иметь подтверждающие документы (акты (копии) добровольной сертификации (декларирования) и/или лабораторных испытаний и др.), а также маркировку и эксплуатационную документацию (паспорта элементов).
8. Оборудование площадки, установленное после 2013 года должно иметь паспорт, представляемый изготовителем оборудования. На оборудование площадки, установленное до 2013 года, лицо, его эксплуатирующее, составляет паспорт.
9. Содержание оборудования и покрытия площадок осуществляется в соответствии с рекомендациями изготовителя и/или требованиями, установленными государственными стандартами и настоящими Правилами.
10. Лицо, эксплуатирующее площадку, является ответственным за состояние и содержание оборудования и покрытия площадки (контроль соответствия требованиям безопасности, техническое обслуживание и ремонт), наличие и состояние документации и информационное обеспечение безопасности площадки.
11. В случае, если лицо, эксплуатирующее площадку, отсутствует, контроль за техническим состоянием оборудования и покрытия площадки, техническим обслуживанием и ремонтом, наличием и состоянием документации и информационным обеспечением безопасности площадки осуществляет правообладатель земельного участка, на котором она расположена.
12. Территория площадки и прилегающая территория ежедневно очищаются от загрязнений и посторонних предметов. Своевременно производится обрезка деревьев, кустарника и скос травы.
13. Дорожки, ограждения и калитки, скамейки, урны должны быть окрашены и находиться в исправном состоянии. Урны очищаются в утренние часы, в течение дня - по мере необходимости, но не реже одного раза в сутки.
14. Средства наружного освещения должны содержаться в исправном состоянии, осветительная арматура и/или опора освещения не должны иметь механических повреждений и ржавчины, плафоны должны быть чистыми и не иметь трещин и сколов.
15. На площадке и прилегающей к ней территории не должно быть загрязнений или посторонних предметов, о которые можно споткнуться и/или получить травму.
16. Лицо, эксплуатирующее площадку, должно в течение суток представлять в Главное управление содержания территорий Московской области и в Администрацию городского округа Воскресенск информацию о травмах (несчастных случаях), полученных на площадке.
17. Контроль за техническим состоянием оборудования площадок включает:
 - а) первичный осмотр и проверку оборудования перед вводом в эксплуатацию;
 - б) визуальный осмотр, который позволяет обнаружить очевидные неисправности и посторонние предметы, представляющие опасность, вызванные использованием оборудования, климатическими условиями, актами вандализма;
 - в) функциональный осмотр - представляет собой детальный осмотр с целью проверки исправности и устойчивости оборудования, выявления износа элементов конструкции оборудования;
 - г) осмотр - представляет собой осмотр для целей оценки соответствия технического состояния оборудования требованиям безопасности.
18. Периодичность регулярного визуального осмотра устанавливает собственник на основе учета условий эксплуатации.

- Визуальный осмотр оборудования площадок, подвергающихся интенсивному использованию, проводится ежедневно.
19. Функциональный осмотр проводится эксплуатирующей организацией с периодичностью один раз в 1-3 месяца, в соответствии с инструкцией изготовителя, а также с учетом интенсивности использования площадки. Особое внимание уделяется скрытым, труднодоступным элементам оборудования.
 20. Основной осмотр проводится раз в год.
В ходе ежегодного основного осмотра определяются наличие гниения деревянных элементов, коррозии металлических элементов, влияние выполненных ремонтных работ на безопасность оборудования.
По результатам ежегодного осмотра выявляются дефекты объектов благоустройства, подлежащие устранению, определяется характер и объем необходимых ремонтных работ и составляется акт.
 21. В целях контроля периодичности, полноты и правильности выполняемых работ при осмотрах различного вида лицом, осуществляющим эксплуатацию площадки, должны быть разработаны графики проведения осмотров.
 22. При обнаружении в процессе осмотра оборудования дефектов, влияющих на безопасность оборудования, дефекты должны быть незамедлительно устранены. Если это невозможно, эксплуатацию оборудования необходимо прекратить, либо оборудование должно быть демонтировано и удалено с площадки.
После удаления оборудования оставшийся в земле фундамент также удаляют или огораживают способом, исключающим возможность получения травм.
 23. Результаты осмотра площадок и проведение технического обслуживания и ремонта регистрируются в журнале, который хранится у лица, эксплуатирующего площадку (правообладателя земельного участка, на котором она расположена).
 24. Вся эксплуатационная документация (паспорт, акт осмотра и проверки, графики осмотров, журнал и т.п.) подлежит постоянному хранению.
Должен быть обеспечен доступ обслуживающего персонала к эксплуатационной документации во время осмотров, обслуживания и ремонта оборудования и покрытия площадки.
 25. Обслуживание включает: мероприятия по поддержанию безопасности и качества функционирования оборудования и покрытия площадки; проверку и подтягивание узлов крепления; обновление окраски оборудования; обслуживание ударопоглощающих покрытий; смазку подшипников; восстановление ударопоглощающих покрытий из сыпучих материалов и корректировку их уровня.
 26. Лица, производящие ремонтные работы, принимают меры по ограждению места производства работ, исключающему допуск детей и получение ими травм. Ремонтные работы включают замену крепежных деталей, сварочные работы, замену частей оборудования.

Статья 57. Содержание площадок автостоянок (парковок), мест размещения и хранения транспортных средств

1. Юридическое лицо (индивидуальный предприниматель) или физическое лицо, эксплуатирующее площадку автостоянок (парковку), обеспечивает ее содержание.
2. Лица, эксплуатирующие транспортные средства, дорожно-строительную и сельскохозяйственную технику или производящие ремонт указанной техники, обязаны осуществлять сбор и передачу замененных деталей и комплектующих (фильтров, канisters, стеклоочистителей и т.п.) организациям, осуществляющим их переработку или утилизацию.
Запрещается сжигание автомобильных покрышек и комплектующих, их сброс в контейнеры, бункеры, на контейнерные площадки и вне установленных для этих целей мест.
3. На территории гаражных кооперативов, стоянок, станций технического обслуживания, автомобильных моек обустроены пешеходные дорожки, твердые виды покрытия, урны или контейнеры, осветительное оборудование, информационные указатели.
Планировка и обустройство гаражных кооперативов, стоянок, станций технического обслуживания, автомобильных моек без приспособления для беспрепятственного доступа к ним и использования их инвалидами и другими маломобильными группами населения не допускается.
4. Хранение и стоянка личного автотранспорта на дворовых и внутриквартальных территориях допускаются в один ряд в отведенных для этих целей местах и должны обеспечивать беспрепятственное продвижение уборочной и специальной техники.
5. Транспортное средство, брошенное или разукomплектованное, а также размещенное с нарушением установленного настоящих Правил порядка, подлежит вывозу в специально отведенные места для хранения. Порядок вывоза и место определяется Администрацией городского округа Воскресенск.
6. Строительство и размещение гаражей разрешается только по проектам, согласованным с Администрацией городского округа Воскресенск и органами государственного экологического контроля.
7. Расстояние от наземных и наземно-подземных гаражей и станций технического обслуживания, автомобильных моек до жилых домов и общественных зданий, а также до участков школ, детских яслей-садов и лечебных учреждений стационарного типа, размещаемых на селебных территориях, должно соответствовать санитарным нормам и требованиям.
8. Кровли зданий гаражных кооперативов, гаражей, станций технического обслуживания, автомобильных моек должны содержаться в чистоте.
9. Ливневые системы водоотведения, расположенные на территории гаражных кооперативов, стоянок, станций технического обслуживания, автомобильных моек, должны содержаться в чистоте и очищаться по мере необходимости, но не реже одного раза в год по окончании зимнего периода.
10. Территория гаражей и прилегающая к ней территория должны содержаться в чистоте и порядке.
11. На территории гаражных кооперативов, площадок для хранения автомобилей должен быть установлен контейнер (с крышкой) для сбора мусора, вывоз которого осуществляется согласно заключенным договорам.
12. На территории гаражных кооперативов, стоянок, станций технического обслуживания, автомобильных моек организуется раздельный сбор отработанных масел и иных технических жидкостей, автомобильных покрышек, металлического лома, вывоз которых осуществляется согласно специально заключенным договорам. Площадки для сбора должны иметь твердое покрытие и навес, исключающий попадание атмосферных осадков.

Статья 58. Содержание объектов (средств) наружного освещения

1. Все системы уличного, дворового и других видов наружного освещения должны поддерживаться в исправном состоянии собственниками, правообладателями, организациями, осуществляющими эксплуатацию и техническое обследование.

Собственники сетей наружного освещения должны самостоятельно или на основании заключенных договоров с эксплуатирующими организациями обеспечивать содержание сетей и их конструктивных элементов в исправном состоянии, обеспечивать надлежащую эксплуатацию и проведение текущих и капитальных ремонтов.

2. Металлические опоры, кронштейны и другие элементы устройств наружного освещения должны содержаться их владельцами в чистоте, не иметь очагов коррозии и окрашиваться по мере необходимости, но не реже одного раза в три года.
Опоры сетей наружного освещения не должны иметь отклонение от вертикали более 5 градусов, содержаться в чистом виде и окрашиваться от идентификационной линии до уровня земли в белый цвет по мере необходимости, но не реже одного раза в два года.
3. Поврежденные элементы сетей, влияющие на их работу или электробезопасность, должны ремонтироваться немедленно, не влияющие - в течение 10 дней с момента повреждения. Бездействующие элементы сетей (в том числе временные) должны демонтироваться в течение месяца с момента прекращения действия.
4. Количество неработающих светильников на улицах не должно превышать 10 процентов от их общего числа, при этом не допускается расположение неработающих светильников подряд, один за другим. В подземных пешеходных переходах количество неработающих светильников не должно превышать 5 процентов от их общего числа.
5. Срок восстановления горения отдельных светильников не должен превышать 2 суток с момента обнаружения неисправности или поступления соответствующего сообщения. Массовое отключение светильников (более 25 процентов) должно быть устранено в течение одних суток, а на магистральных улицах - в течение 2 часов. Массовое отключение, возникшее в результате обстоятельств непреодолимой силы, устраняется в возможно короткие сроки.
6. Наличие сбитых, а также оставшихся после замены опор освещения в местах общественного пользования не допускается. Вывоз таких опор осуществляется их владельцами в течение суток с момента демонтажа либо с момента получения информации о наличии таких опор от граждан или юридических лиц, органов государственной власти или Администрации городского округа Воскресенск.

Статья 59. Содержание средств размещения информации, рекламных конструкций и информационных стендов дворовых территорий

1. Правообладатель средства размещения информации, рекламной конструкции обязан содержать их в чистоте, мойку производить по мере загрязнения, элементы конструкций окрашивать по мере необходимости, устранять загрязнения прилегающей территории, возникшие при их эксплуатации. Элементы освещения средств размещения информации, рекламных конструкций должны содержаться в исправном состоянии. Ремонт неисправных светильников и иных элементов освещения производится в течение 3 дней с момента их выявления.
Техническое состояние должно соответствовать требованиям документов, необходимых для установки средства размещения информации, рекламной конструкции в соответствии с порядком, определяемым Администрацией городского округа Воскресенск.
2. Рекламные конструкции и средства размещения информации, размещаемые на зданиях и сооружениях не должны мешать их текущей эксплуатации, перекрывать технические и инженерные коммуникации, нарушать функциональное назначение отдельных элементов фасада (незадымляемые балконы и лоджии, слуховые окна и другие), не должны перекрывать оконные проемы, балконы и лоджии жилых помещений многоквартирных домов.

Статья 60. Содержание ограждений (заборов)

1. Не допускается отклонение ограждения от вертикали. Запрещается дальнейшая эксплуатация ветхого и аварийного ограждения, а также отдельные элементы ограждения без проведения срочного ремонта, если общая площадь разрушения превышает двадцать процентов от общей площади элемента либо отклонение ограждения от вертикали может повлечь его падение.
2. Ограждение должно содержаться в чистоте и порядке собственниками (правообладателями) земельного участка, на котором данное ограждение установлено. Мойка производится по мере загрязнения, ремонт, окрашивание ограждения и его элементов производится по мере необходимости, но не реже одного раза в три года.

Статья 61. Содержание объектов капитального строительства и объектов инфраструктуры

1. Содержание объектов капитального строительства:
 - а) местные разрушения облицовки, штукатурки, фактурного и окрасочного слоев, трещины в штукатурке, выкрашивание раствора из швов облицовки, кирпичной и мелкоблочной кладки, разрушение герметизирующих заделок стыков полносборных зданий, повреждение или износ металлических покрытий на выступающих частях стен, разрушение водосточных труб, мокрые и ржавые пятна, потеки и высолы, общее загрязнение поверхности, разрушение парапетов и иные подобные разрушения должны устраняться, не допуская их дальнейшего развития;
 - б) работы по ремонту и покраске фасадов зданий и их отдельных элементов (балконы, лоджии, кровли, водосточные трубы и т.п.) должны производиться в соответствии с паспортом колористического решения фасадов зданий, строений, сооружений, ограждений.
Расположенные на фасадах средства размещения информации, информационные таблички, памятные доски должны поддерживаться в чистоте и исправном состоянии;
 - в) входы, цоколи, витрины должны содержаться в чистоте и исправном состоянии;
 - г) домовые знаки должны содержаться в чистоте, их освещение в темное время суток должно быть в исправном состоянии;
 - д) при входах в здания предусматривается организация площадок с твердыми видами покрытия, скамьями и различными приемами озеленения. Размещение площадок при входах в здания предусматривается в границах территории участка;
 - е) все закрепленные к стене стальные элементы и детали крепления необходимо защищать от коррозии и окрашивать по мере необходимости, но не реже одного раза в три года;
 - ж) мостики для перехода через коммуникации должны быть исправными и содержаться в чистоте;
 - з) козырьки подъездов, а также кровля должны быть очищены от загрязнений, древесно-кустарниковой и сорной растительности;
 - и) в зимнее время должна быть организована своевременная очистка кровель от снега, наледи и обледенений. Очистка крыш от снега (наледи) со сбросом его на тротуары допускается только в светлое время суток с поверхности ската кровли, обращенного в сторону улицы. Сброс снега с остальных скатов кровли, а также плоских кровель должен производиться на внутренние дворовые территории.
Перед сбросом снега необходимо провести охранные мероприятия, обеспечивающие безопасность движения транспортных средств и прохода пешеходов, с установкой предупреждающих ограничительных средств.
Сброшенные с кровель зданий снег (наледи) убираются в специально отведенные места для последующего вывоза не позднее 3-х часов после сброса;
 - к) при сбрасывании снега с крыш должны быть приняты меры, обеспечивающие полную сохранность деревьев, кустарников, воздушных линий уличного электроосвещения, растяжек, средств размещения информации, светофорных объектов, дорожных знаков, линий связи и т.п.
2. Малые архитектурные формы должны содержаться в чистоте, окраска должна производиться не реже 1 раза в год, ремонт - по мере необходимости.
3. Окраску и ремонт оград, ворот жилых и промышленных зданий, фонарей уличного освещения, опор, трансформаторных будок производить по мере необходимости.
4. Содержание объектов инфраструктуры:
 - а) уборка туалетных кабин или туалетов осуществляется регулярно по мере необходимости силами юридических лиц (индивидуальных предпринимателей), предоставляющих услуги общественного питания, заправки автотранспортных средств;
 - б) окраска объектов инфраструктуры должна производиться не реже 1 раза в год, ремонт - по мере необходимости.
 5. Водные устройства должны содержаться в чистоте, в том числе и в период их отключения.
Окраска элементов водных устройств должна производиться не реже 1 раза в год, ремонт - по мере необходимости.
Водные устройства всех видов следует снабжать водосливными трубами, отводящими избыток воды в дренажную сеть и ливневую канализацию.
Сроки включения фонтанов, питьевых фонтанчиков, декоративных водоемов, режимы их работы, график промывки и очистки чаш, технологические перерывы и окончание работы определяются Администрацией городского округа Воскресенск.

Статья 62. Содержание наземных частей линейных сооружений и коммуникаций

1. Наружные инженерные коммуникации (тепловые сети, газопровод, электросети, горячее водоснабжение и другие), и централизованные ливневые системы водоотведения должны находиться в исправном состоянии, а прилегающая к ним территория содержаться в чистоте.
2. Не допускается повреждение наземных частей смотровых и дождеприемных колодцев, линий теплотрасс, газо-, топливо-, водопроводов, линий электропередачи и их изоляции, иных наземных частей линейных сооружений и коммуникаций.
3. Не допускается отсутствие, загрязнение или неокрашенное состояние ограждений, люков смотровых и дождеприемных колодцев, отсутствие наружной изоляции наземных линий теплотрасс, газо-, топливо- и водопроводов и иных наземных частей линейных сооружений и коммуникаций, отсутствие необходимого ремонта или несвоевременное проведение профилактических обследований указанных объектов, их очистки, покраски.
4. Водоотводные сооружения, принадлежащие юридическим лицам, обслуживаются дорожными службами или иными структурными подразделениями соответствующих организаций. Извлечение осадков из смотровых и дождеприемных колодцев производится юридическими лицами (индивидуальными предпринимателями), эксплуатирующими эти сооружения.
5. Организации по обслуживанию жилищного фонда обязаны обеспечивать свободный подъезд к люкам смотровых колодцев и узлам управления инженерными сетями, а также источникам пожарного водоснабжения (пожарные гидранты, водоемы), расположенным на обслуживаемой территории.
6. В целях поддержания нормальных условий эксплуатации внутриквартальных и домовых сетей линейных сооружений и коммуникаций физическим и юридическим лицам запрещается:
 - а) открывать люки колодцев и регулировать запорные устройства на магистральных водопроводах, канализации, теплотрассах;
 - б) производить какие-либо работы на данных сетях без разрешения эксплуатирующих организаций;
 - в) возводить над уличными, дворовыми сетями постройки постоянного и временного характера, заваливать трассы инженерных коммуникаций строительными материалами и отходами;
 - г) оставлять колодцы неплотно закрытыми и (или) закрывать разбитыми крышками;
 - е) отводить поверхностные воды в систему канализации;
 - ж) пользоваться пожарными гидрантами в хозяйственных целях;
 - з) производить забор воды от уличных колонок с помощью шлангов;
 - и) производить разборку колонок;

к) при производстве земляных и дорожных работ на улицах и внутриквартальных территориях сбивать люки и засыпать грунтом колодцы подземных коммуникаций, при асфальтировании - покрывать их асфальтом.

7. В зимний период собственники (правообладатели), ответственные за содержание объектов, перечисленных в настоящей статье, должны рассчитывать места нахождения пожарных гидрантов и обеспечивать наличие указателей их расположения. Пожарные гидранты должны находиться в исправном состоянии и в зимний период должны быть утеплены.

Статья 63. Содержание производственных территорий

1. Организация работ по уборке и содержанию производственных площадей и прилегающей зоны (от границ участков, ограждений, зданий), подъездных путей к ним возлагается на собственников, правообладателей и пользователей (арендаторов) объектов капитального строительства, расположенных на указанных территориях.

2. Территория производственного назначения должна включать железобетонное, бетонное, асфальтобетонное или щебеночное покрытие, озеленение, скамьи, урны и контейнеры, осветительное оборудование, носители информационного оформления организации, адресные таблички. Подъездные пути должны иметь твердое покрытие.

Статья 64. Содержание зеленых насаждений

Юридические лица (индивидуальные предприниматели) и физические лица обязаны обеспечивать содержание зеленых насаждений, расположенных на земельных участках, находящихся в их собственности, владении или пользовании, и прилегающей территории, а также обеспечивать их удовлетворительное состояние и развитие.

Санитарная и омолаживающая обрезка деревьев и кустарников должна производиться в осенний и (или) весенний периоды в зависимости от вида растений до начала сокодвижения с обязательным учетом возраста растений, особенностей их роста и цветения.

Деревья с повреждениями ствола или кроны более 50 процентов подлежат санитарной вырубке.

Удаление частей деревьев, кустарников (порубочных остатков) с территории проведения рубки обеспечивается собственником, в отношении которого оформлено разрешение на рубку зеленых насаждений, в течение суток с момента проведения рубки.

Побелка стволов деревьев на территориях общего пользования допускается на отдельных объектах благоустройства, где предъявляются повышенные санитарные и другие специальные требования (в том числе возле общественных туалетов, контейнерных площадок, производств с особой спецификой работ) только известью или специальными составами.

При содержании зеленых насаждений должны соблюдаться основные требования к стрижке (кошению) травы:

а) высота травы на газонах не может составлять более 20 см;

б) высота травы в газонных решетках на экологических плоскостных открытых стоянках автомобилей и парковках не может составлять более 5 см;

в) высота травы на луговом и мавританском газоне вдоль внутриквартальных, внутривидовых, хозяйственных и иных подобных проездов, пешеходных коммуникаций, обочин, вокруг отмости, опор освещения, площадок, некапитальных строений, сооружений, средств размещения информации, рекламных конструкций, объектов дорожного и придорожного сервиса, а также на разделительных полосах автомобильных дорог, полосах отвода наземных линейных объектов не может составлять более 50 см. Ширина полосы кошения в указанных в настоящем пункте случаях не может составлять менее 1,5 м.

Окошенная трава с территории проведения покоса должна быть удалена в течение трех суток со дня проведения покоса. Окошенная трава, собранная в период листопада листья должны быть убраны на расстояние не менее 2 метров от твердого (усовершенствованного) покрытия проезжей части, пешеходных коммуникаций, объектов инфраструктуры для велосипедного движения и вывезены на специально оборудованные полигоны или предприятия.

Погибшие и потерявшие декоративность растения в цветниках, в контейнерах для озеленения должны удаляться сразу с одновременной подсадкой новых растений либо иным декоративным оформлением.

Не допускается проезд, размещение и хранение транспортных средств на участках с зелеными насаждениями на дворовых и общественных территориях, внутривидовых и внутриквартальных проездах, на цветниках и участках с травянистой растительностью.

На территории городского округа Воскресенск запрещается:

допускать посадку, распространение, возобновление, воспроизводство инвазивных вредных зеленых насаждений; высаживать и пересаживать зеленые насаждения с визуальными определяемыми признаками заселения и поражения вредителями и болезнями;

самовольная рубка и пересадка деревьев и кустарников;

повреждать и уничтожать растения на территориях общего пользования;

прикреплять к стволам деревьев и кустарников щиты, объявления, листовки, иные информационные материалы и сторонние предметы;

сбрасывать окошенную траву, порубочные остатки, листья в смотровые колодцы, колодцы дождевой канализации, дождеприемные решетки, дренажные траншеи, водоотводные лотки, на твердые (усовершенствованные) покрытия проезжей части, пешеходные коммуникации, объекты инфраструктуры для велосипедного движения, площадки, отмости, в водные объекты.

Статья 65. Содержание частных домовладений, в том числе используемых для временного (сезонного) проживания

Собственники домовладений, в том числе используемых для временного (сезонного) проживания, обязаны:

а) своевременно производить капитальный и текущий ремонт домовладения, а также ремонт и окраску фасадов домовладений, их отдельных элементов (балконов, водосточных труб и т.д.), надворных построек, ограждений. Поддерживать в исправном состоянии и чистоте домовые знаки и информационные таблички, расположенные на фасадах домовладений;

б) не допускать длительного (свыше 7 дней) хранения топлива, удобрений, строительных и других материалов на фасадной части на прилегающей территории к домовладению;

в) производить регулярную уборку и покос травы на прилегающей территории к домовладению, своевременную уборку от снега подходов и подъездов к дому и на прилегающей территории;

г) не допускать хранения техники, механизмов, автомобилей, в том числе разукомплектованных, на прилегающей территории к домовладению;

д) не допускать производства ремонта или мойки автомобилей, смены масла или технических жидкостей на прилегающей территории к домовладению.

Статья 66. Содержание территории садоводческих, огороднических и дачных некоммерческих объединений граждан

Садоводческие, огороднические и дачные некоммерческие объединения граждан несут ответственность за соблюдение чистоты и порядка на отведенном земельном участке.

Глава VI. Обеспечение чистоты и порядка. Правила организации и производства уборочных работ

Статья 67. Нормы и правила по содержанию мест общественного пользования и территории юридических лиц (индивидуальных предпринимателей) или физических лиц

1. Юридические лица (индивидуальные предприниматели), осуществляющие свою деятельность на территории городского округа Воскресенск, или физические лица обеспечивают содержание принадлежащих им объектов, а также прилегающих территорий в порядке, установленном законодательством Российской Федерации, правилами благоустройства территории городского округа Воскресенск.

2. Границы благоустройства (уборки) территорий определяются границами земельного участка на основании документов, подтверждающих право собственности или иное вещное право на земельный участок, на котором располагаются здания, сооружения, а также прилегающей территории, установленной настоящими Правилами.

3. Дворовые территории, внутривидовые проезды и тротуары, места массового посещения на территории городского округа Воскресенск ежедневно подметаются и очищаются от загрязнений.

4. В случаях ливневых дождей, ураганов, снегопадов, гололеда и других чрезвычайных погодных явлений режим уборочных работ устанавливается в соответствии с указаниями комиссии по предупреждению и ликвидации чрезвычайных ситуаций и обеспечению пожарной безопасности городского округа Воскресенск.

5. Обследование смотровых и дождеприемных колодцев централизованной ливневой системы водоотведения и их очистка производятся организациями, у которых эти сооружения находятся в собственности или владении, по утвержденным этими организациями графикам, но не реже одного раза в год.

6. При возникновении подтоплений из-за нарушения работы централизованной ливневой системы водоотведения, ликвидация подтоплений производится за счет средств собственника или владельца централизованной ливневой системы водоотведения.

7. При возникновении техногенных подтоплений, вызванных сбросом воды (откачка воды из котлованов, аварийная ситуация на трубопроводах, проведение иных работ), обязанности по их ликвидации (в зимних условиях - скол и вывоз льда) возлагаются на физическое или юридическое лицо, осуществившее сброс воды.

8. Упавшие деревья и кустарники, их части (ветви, стволы, корни), должны быть удалены с проезжей части улиц и дорог, внутриквартальных и внутривидовых проездов, тротуаров и пешеходных дорожек, от токонесущих проводов, площадок автостоянок, детских и спортивных площадок, фасадов жилых, общественных и производственных зданий, в течение суток с момента обнаружения.

Усохшие или поврежденные, представляющие угрозу для безопасности деревья и кустарники, а также пни, оставшиеся от спиленных и упавших деревьев, должны быть удалены в течение недели с момента их обнаружения, а до их удаления должны быть приняты меры, направленные на ограничение доступа людей в опасную зону.

Пни, расположенные вдоль фасадов зданий, строений, сооружений, ограждений, подземных сооружений и линейных объектов, площадок, тротуаров, пешеходных коммуникаций, объектов инфраструктуры для велосипедного движения, беговых дорожек, опор систем наружного освещения и средств размещения информации, элементов благоустройства могут удаляться путем их спиливания в уровень с землей и формированием гладкой поверхности среза в случае, если корчевание таких пней может нарушить целостность конструктивных частей зданий, сооружений, объектов благоустройства и их элементов.

В садово-парковых массивах общественных территорий допускается выполнять спиливание пней на уровне корневой шейки с формированием гладкой или ступенчатой поверхности среза.

Не допускается касание ветвями деревьев токонесущих проводов, закрывание ими указателей улиц и номерных знаков домов, дорожных знаков, объектов (средств) наружного освещения.

9. Юридические и физические лица должны соблюдать чистоту и поддерживать порядок на всей территории городского округа Воскресенск.

10. Запрещается:

а) мойка транспортных средств, слив топлива, масел, технических жидкостей вне специально отведенных мест;

б) размещение автотранспортных средств на детских игровых, игровых, спортивных площадках, газонах, цветниках, зеленых насаждениях, а также вне специальных площадок, оборудованных для их размещения;

в) самовольное размещение (возведение, создание) на землях или земельных участках, находящихся в государственной или муниципальной собственности, объектов, перечень видов которых установлен постановлением Правительства Российской Федерации от 03.12.2014 № 1300 «Об утверждении перечня видов объектов, размещение которых может осуществляться на землях или земельных участках, находящихся в государственной или муниципальной собственности, без предоставления земельных участков и установления сервитутов», гаражей, являющихся некапитальными сооружениями, нестационарных торговых объектов, хозяйственных построек (сарай, бани, теплицы, навесы, погреба, колодцы и другие сооружения и постройки), иных зданий, строений, сооружений, ограждений без получения на размещение (возведение, создание) указанных объектов необходимых в силу законодательства Российской Федерации и законодательства Московской области согласований, разрешений;

г) размещение объявлений, листовок, различный информационных материалов, графических изображений, установка средств размещения информации без соответствующего согласования с органами местного самоуправления. Организация работ по удалению размещаемых объявлений, листовок, иных информационных материалов, графических изображений, средств размещения информации со всех объектов (фасадов зданий и сооружений, магазинов, деревьев, опор контактной сети и наружного освещения и т.п.) возлагается на собственников, владельцев, пользователей указанных объектов;

д) перевозка сыпучих грузов (уголь, песок, камни природные, галька, гравий, щебень, известняк, керамзит и т.п.), грунта (глина, земля, торф и т.п.), спила деревьев без покрытия тентом, исключающим загрязнение дорог, улиц и прилегающих к ним территорий;

е) установка ограждений, ограждающих устройств и элементов, включая шлагбаумы, цепи, стационарные парковочные барьеры, в том числе каменные, бетонные, металлические, пластиковые полусферы, болларды, ограничители в виде устройств для оформления озеленения на улицах, дорогах, проездах, тротуарах общего пользования, препятствующих или ограничивающих проход пешеходов и проезд автотранспорта при отсутствии согласования с Администрацией городского округа Воскресенск;

ж) установка бетонных блоков и плит, препятствующих или ограничивающих проход пешеходов и проезд автотранспорта в местах общественного пользования (за исключением бетонных блоков, применяемых для инвентарных (строительных) ограждений).

11. Подъездные пути к рынкам, торговым и развлекательным центрам, иным объектам торговли и сферы услуг должны иметь твердое покрытие.

12. В случае выявления Администрацией городского округа Воскресенск на территории городского округа Воскресенск земельных участков, принадлежащих юридическим лицам (индивидуальным предпринимателям) или физическим лицам (далее - собственники), и прилегающих к этим участкам территорий, содержащихся с нарушением обязательных требований, установленных настоящими Правилами, Администрация городского округа Воскресенск информирует о выявленных нарушениях Главное управление содержания территорий Московской области.

Главное управление содержания территорий Московской области проводит проверку на основании полученной информации и, в случае выявления нарушений обязательных требований, выносит предписание собственнику земельного участка об устранении выявленных нарушений, а также информирует Администрацию городского округа Воскресенск о результатах проведенной проверки.

В случае неисполнения предписания Главного управления содержания территорий Московской области в установленный предписанием срок Администрация городского округа Воскресенск принимает решение о проведении на указанных территориях уборочных работ за счет средств бюджета городского округа Воскресенск. Указанное решение Администрации городского округа Воскресенск, содержащее информацию о сметной стоимости работ, подлежит согласованию с собственниками указанных земельных участков.

Собственники земельных участков, уборочные работы на которых произведены за счет средств бюджета городского округа Воскресенск, обязаны возместить расходы на проведение указанных уборочных работ в течение трех месяцев со дня получения уведомления о завершении уборочных работ (далее - уведомление о завершении работ). Уведомление о завершении работ, в том числе содержащее информацию о сметной стоимости выполненных работ и реквизиты лицевого счета Администрации городского округа Воскресенск, выдается собственнику земельного участка способом, обеспечивающим подтверждение его получения.

В случае если в установленный срок средства не были перечислены собственником земельного участка, Администрация городского округа Воскресенск в течение одного месяца со дня истечения установленного срока обращается в суд с заявлением о взыскании с собственника земельного участка понесенных расходов на проведение уборочных работ с последующим перечислением их в бюджет городского округа Воскресенск.

13. Юридические лица (индивидуальные предприниматели), осуществляющие свою деятельность на территории городского округа Воскресенск, или физические лица при осуществлении обращения с отходами строительства, сноса зданий и сооружений, в том числе груннтами, обязаны соблюдать требования, установленные порядком обращения с отходами строительства, сноса зданий и сооружений, в том числе груннтами, на территории городского округа Воскресенск, утверждаемым Правительством Московской области, осуществляющим исполнительно-распорядительную деятельность на территории Московской области в сфере охраны окружающей среды (далее - Порядок обращения с отходами строительства и сноса).

Перемещение отходов строительства, сноса зданий и сооружений, в том числе грунтов, до объектов их обработки, обезвреживания, утилизации и размещения осуществляется юридическими лицами и индивидуальными предпринимателями в соответствии с Порядком обращения с отходами строительства и сноса на основании разрешения на перемещение отходов строительства, сноса зданий и сооружений, в том числе грунтов, выданного Министерством природных ресурсов и экологии Российской Федерации.

Процедура, порядок выдачи и форма разрешения на перемещение отходов строительства, сноса зданий и сооружений, в том числе грунтов, устанавливаются Министерством природных ресурсов и экологии Российской Федерации.

14. Ремонт (замена) поврежденного элемента сопряжения поверхности (бортового камня) на дворовых и общественных территориях, внутривидовых и внутриквартальных проездах, территориях зданий общественного назначения осуществляется в кратчайшие сроки в случаях:

повреждения (разрушения) поверхности бортового камня более 50 процентов с одновременным разрушением асфальтового покрытия вокруг поврежденного бортового камня на площади более 0,5 кв. м;

наличия неустраиваемых металлических элементов, выступающих из бортового камня.

В иных случаях ремонт (замена) поврежденного элемента сопряжения поверхностей (бортового камня) осуществляется при ремонте (замене) покрытий пешеходных коммуникаций, проездов, площадок.

Статья 68. Общие требования к проведению благоустройства и уборочных работ на территории городского округа Воскресенск

1. Обязательными документами в сфере благоустройства являются:

1) адресный перечень комплексного благоустройства дворовых территорий в части ремонта асфальтового покрытия дворовых территорий и внутриквартальных проездов городского округа Воскресенск нуждающихся в ремонте асфальтового покрытия, и обеспечения соответствия нормируемому (обязательному) комплексу элементов благоустройства дворовой территории, на трехлетний период, с указанием очередности и видов проведения работ;

2) схемы уборки территорий, содержащие картографические и кадастровые данные территорий, с указанием физических и юридических лиц (индивидуальных предпринимателей), ответственных за уборку конкретных территорий (участков);

3) схемы санитарной очистки территорий, содержащие картографические и кадастровые данные территорий, с указанием физических и юридических лиц (индивидуальных предпринимателей), ответственных за санитарную очистку конкретных территорий (участков).

Статья 69. Порядок согласования схем санитарной очистки территорий

1. Разработанные Администрацией городского округа Воскресенск схемы санитарной очистки территорий подлежат согласованию с:

а) центральным исполнительным органом государственной власти в области обеспечения санитарно-эпидемиологического благополучия населения (ГУСТ Московской области);

б) региональным оператором по обращению с твердыми коммунальными отходами, осуществляющим свою деятельность на территории городского округа Воскресенск.

2. В случае наличия неурегулированных разногласий схема санитарной очистки территории подлежит рассмотрению на заседании комиссии, создаваемой Администрацией городского округа Воскресенск, с обязательным участием представителей Министерства жилищно-коммунального хозяйства Московской области.

Статья 70. Месячник благоустройства

1. На территории городского округа Воскресенск ежегодно проводится месячник благоустройства, направленный на приведение территорий в надлежащее состояние.

2. Месячник благоустройства проводится ежегодно после схождения снежного покрова в периоды подготовки к летнему и зимнему сезонам, но до установления снежного покрова, исходя из климатических показателей.

3. В течение месячника благоустройства Администрация городского округа Воскресенск, в соответствии с утвержденными и согласованными планами благоустройства, определяют перечень работ по благоустройству, необходимых к выполнению в текущем году и в срок до 10 мая каждого года осуществляют мероприятия, предусмотренные законодательством Российской Федерации о контрактной системе в сфере закупок товаров, работ, услуг для обеспечения государственных и муниципальных нужд.

4. С 10 мая каждого года Администрация городского округа Воскресенск, подрядные организации, осуществляют выполнение конкретных работ по благоустройству территорий, в соответствии с планами благоустройства и заключенными контрактами.

5. Осуществление работ в течение месячника по благоустройству осуществляется за счет:

а) средств Администрации городского округа Воскресенск - в отношении объектов благоустройства, находящихся в муниципальной собственности;

б) собственных средств физических и юридических лиц, индивидуальных предпринимателей, являющихся собственниками (владельцами) объектов благоустройства, а также за счет организаций, осуществляющих функции содержания и ремонта общего имущества граждан - в отношении общего имущества, являющегося объектом благоустройства;

в) средств собственников (правообладателей) объектов благоустройства общественного пользования, объектов социальной, культурно-развлекательной, торговой и иных сфер обслуживания населения.

Статья 71. Организация и проведение уборочных работ в зимнее время

1. Период зимней уборки - с 1 ноября по 31 марта. В случае значительного отклонения от средних климатических особенностей текущей зимы. Сроки начала и окончания зимней уборки могут изменяться решением организаций, выполняющих функции заказчика работ по содержанию сети дорог и улиц.

2. До 1 октября текущего года Администрацией городского округа Воскресенск совместно с дорожными службами должны определить места для приема снега (снегосвалки, снегоплавильные камеры, площадки для вывоза и временного складирования снега).

3. В период зимней уборки дорожки и площадки парков, скверов, бульваров должны быть убраны от снега и, в случае гололеда, посыпаны песком. Детские площадки, садовые диваны, урны и малые архитектурные формы, а также пространство вокруг них, подходы к ним должны быть очищены от снега и наледи.

4. При уборке дорожек в парках, лесопарках, садах, скверах, бульварах и других зеленых зонах допускается временное складирование снега, не содержащего химических реагентов, на заранее подготовленные для этих целей площадки, при условии сохранности зеленых насаждений и обеспечения оттока талых вод.

5. Обязанность по уборке и вывозу снега из лотков проезжей части возлагается на организации, осуществляющие уборку проезжей части данной улицы или проезда.

6. Запрещается:

а) выдвигать или перемещать на проезжую часть магистралей, улиц и проездов снег, счищаемый с внутриквартальных, дворовых территорий, территорий, находящихся в собственности (владении) третьих лиц;

б) осуществлять роторную переброску и перемещение загрязненного снега, а также осколков льда на газоны, цветники, кустарники и другие зеленые насаждения, а также на тротуары, проезжие части дорог, внутриквартальные и внутридворовые проезды, иные места прохода пешеходов и проезда автомобилей.

7. К первоочередным мероприятиям зимней уборки улиц, дорог и магистралей относятся:

а) обработка проезжей части дорог противогололедными средствами;

б) сгребание и подметание снега;

в) формирование снежного вала для последующего вывоза;

г) выполнение разрывов в валах снега на перекрестках, у остановок общественного пассажирского транспорта, подъездов к административным и общественным зданиям, выездов с внутриквартальных территорий и т.п.

8. К мероприятиям второй очереди относятся:

а) удаление снега (вывоз);

б) зачистка дорожных лотков после удаления снега с проезжей части;

в) скалывание льда и уборка снежно-ледяных образований.

9. Обработка проезжей части дорог противогололедными средствами должна начинаться с момента начала снегопада.

В случае получения от метеорологической службы заблаговременного предупреждения об угрозе возникновения гололеда обработка проезжей части дорог, эстакад, мостовых сооружений производится до начала выпадения осадков.

10. С началом снегопада в первую очередь противогололедными средствами обрабатываются наиболее опасные для движения транспорта участки магистралей и улиц - крутые спуски, повороты и подъемы, мосты, эстакады, тоннели, торжонные площадки на перекрестках улиц и остановках общественного пассажирского транспорта, площадки и площадки для посетителей общественных зданий, пешеходные коммуникации до входных площадок и входные площадки входов для посетителей общественных зданий и иные места массового пребывания граждан.

11. По окончании обработки наиболее опасных для движения транспорта участков, необходимо приступить к сплошной обработке проезжих частей с асфальтобетонным покрытием противогололедными средствами.

12. Снег, счищаемый с проезжей части дорог, улиц и проездов, а также с тротуаров, сдвигается на обочины дорог и в лотковую часть улиц и проездов для временного складирования снежной массы в виде снежных валов, а с подъездов и подходов к зданиям, лестничных сходов - в места, не мешающие проходу пешеходов и проезду транспорта.

13. Формирование снежных валов не допускается:

а) на перекрестках и вблизи железнодорожных переездов;

б) на тротуарах.

14. На улицах и проездах с односторонним движением транспорта двухметровые прилотковые зоны, со стороны которых начинается подметание проезжей части, должны быть в течение всего зимнего периода постоянно очищены от снега и наледи до бортового камня.

15. В снежных валах на остановках общественного пассажирского транспорта и в местах наземных пешеходных переходов должны быть сделаны разрезы шириной:

а) на остановках общественного пассажирского транспорта - на длину остановки;

б) на переходах, имеющих разметку - на ширину разметки;

в) на переходах, не имеющих разметку - не менее 5 м.

16. Вывоз снега от остановок общественного пассажирского транспорта, наземных пешеходных переходов, с мостов и путепроводов, мест массового посещения людей (крупных торговых центров, рынков, гостиниц, вокзалов, театров и т.д.), выездов на территории больниц и других социально значимых объектов осуществляется в течение суток после окончания снегопада; вывоз снега с улиц и проездов, обеспечивающий безопасность дорожного движения, осуществляется в течение трех суток после окончания снегопада; с остальных территорий - не позднее пяти суток после окончания снегопада.

Места временного складирования снега после снеготаяния должны быть очищены от загрязнений и благоустроены.

17. В период снегопадов и гололеда тротуары и другие пешеходные зоны на территории городского округа Воскресенск обрабатываются противогололедными материалами. Время на обработку всей площади тротуаров не должно превышать четырех часов с начала снегопада.

Снегоуборочные работы (механизированное подметание и ручная зачистка) на тротуарах, пешеходных дорожках и посадочных площадках общественного пассажирского транспорта начинаются сразу по окончании снегопада. При длительных снегопадах циклы снегоочистки и обработки противогололедными средствами должны повторяться, обеспечивая безопасность для пешеходов.

18. Тротуары и лестничные сходы должны быть очищены на всю ширину до покрытия от свежеевыпавшего или уплотненного снега (снежно-ледяных образований).

В период снегопада тротуары и лестничные сходы, площадки и ступеньки при входе в здания (гостиницы, театры, вокзалы и другие места общественного пользования) должны обрабатываться противогололедными материалами и расчищаться для движения пешеходов.

При оповещении о гололеде или возможности его возникновения, в первую очередь, лестничные сходы, а затем и тротуары обрабатываются противогололедными материалами в полосе движения пешеходов в течение 2 часов.

19. Внутридворовые проезды, контейнерные площадки, за исключением контейнерных площадок, расположенных на дорогах общего пользования, подъездные пути к ним, тротуары и другие пешеходные зоны, имеющие усовершенствованное покрытие (асфальт, бетон, тротуарная плитка), должны быть очищены от снега и наледи до твердого покрытия. Время на очистку и обработку не должно превышать двенадцати часов после окончания снегопада.

Статья 72. Организация и проведение уборочных работ в летнее время

1. Период летней уборки с 1 апреля по 31 октября. Мероприятия по подготовке уборочной техники к работе в летний период проводятся в сроки, определенные организациями, выполняющими функции заказчика работ по содержанию сети дорог и улиц.

2. Подметание дворовых территорий, внутридворовых проездов и тротуаров от загрязнений, их мойка осуществляется лицами ответственными за содержание объектов. Чистота на территории должна поддерживаться в течение всего рабочего дня.

3. Дорожки и площадки парков, скверов, бульваров должны быть очищены от листьев и других видимых загрязнений.

4. Поливочные краны для мойки и поливки из шланга дворовых территорий должны быть оборудованы в каждом домовладении и содержаться в исправном состоянии. Ответственность за их оборудование и эксплуатацию возлагается на собственников (правообладателей) домовладений, организации, осуществляющие управление многоквартирными домами, товарищества собственников жилья, осуществляющие управление многоквартирными домами.

5. В период листопада производится сгребание и вывоз опавших листьев с проезжей части дорог и дворовых территорий. Сгребание листьев к комлевой части деревьев и кустарников запрещается.

6. Мойка дорожных покрытий площадей и улиц производится предпочтительно в ночное время.

7. Загрязнения, выбитые при уборке или мойке проезжей части на тротуары, газоны, посадочные площадки, павильоны остановок общественного пассажирского транспорта, близко расположенные фасады зданий, объекты торговли и т.п., подлежат уборке юридическим лицом (индивидуальным предпринимателем) или физическим лицом, осуществляющим уборку проезжей части.

Статья 73. Содержание домашнего скота и птицы

1. Домашний скот и птица должны содержаться в специальных помещениях (стойках, хлевах и т.д.), оборудованных для содержания в пределах земельного участка собственника, владельца, пользователя, находящегося в его собственности, владении, пользовании.

Содержание скота и птицы в помещениях многоквартирных жилых домов, во дворах многоквартирных жилых домов, других не приспособленных для этого строениях, помещениях, сооружениях, транспортных средствах не допускается.

2. Выпас скота разрешается только в специально отведенных для этого местах. Выпас животных на неогороженных пастбищах осуществляется на привязи или под надзором владельцев животных или лиц, заключивших с владельцами или уполномоченными ими лицами договоры на оказание услуг по выпасу животных (далее - пастух).

Владельцы животных и пастухи обязаны осуществлять постоянный надзор за животными в процессе их выпаса на пастбищах, не допуская их перемещения на участки, не предназначенные для этих целей. Запрещается оставлять животных без надзора, осуществлять выпас на улицах и других не предназначенных для этих целей местах, допускать потраву цветников и посевов культур. Не допускается передвижение животных без сопровождения владельца или пастуха.

Выпас скота и птицы на территориях улиц, в полосе отвода автомобильных дорог, садах, скверах, лесопарках, рекреационных зонах городского округа Воскресенск запрещается.

3. Места и маршрут прогона скота на пастбища должны быть согласованы с Администрацией городского округа Воскресенск и при необходимости с соответствующими органами управления дорожного хозяйства.

Запрещается прогонять животных по пешеходным дорожкам и мостикам.

Глава V. Организация и производство работ по уборке и содержанию территории

Статья 74. Обязанности по организации и/или производству работ по уборке и содержанию территорий и иных объектов и элементов благоустройства, расположенных на территории городского округа Воскресенск

1. Обязанности по организации и/или производству работ по уборке и содержанию территорий и иных объектов и элементов благоустройства возлагаются:

а) по уборке и содержанию мест производства земляных, строительных, дорожно-ремонтных работ, работ по ремонту инженерных сетей и коммуникаций, фасадов и иных элементов строений, зданий и сооружений, установки средств размещения информации, рекламных конструкций - на заказчиков и производителей работ;

б) по содержанию объектов капитального строительства и объектов инфраструктуры - на собственников, владельцев, пользователей указанных объектов, а по бесхозяйным объектам - на собственников, владельцев, пользователей земельных участков, на которых они расположены;

в) по уборке и содержанию мест временной уличной торговли - на собственников, владельцев или пользователей объектов торговли;

г) по уборке и содержанию неиспользуемых и неосваиваемых территорий, территорий после сноса строений - на собственников, владельцев, пользователей данной территории, организации, выполняющие работы по сносу строений;

д) по уборке и содержанию территории автозаправочных станций, станций технического обслуживания, мест мойки автотранспорта, автозаправочных комплексов, рынков, торговых и развлекательных центров, туалетных кабин, расположенных на этих объектах, а также въездов и выездов к этим объектам - на собственников, владельцев или пользователей указанных объектов;

е) по уборке и содержанию территорий юридических лиц (индивидуальных предпринимателей), физических лиц - на собственника, владельца или пользователя указанной территории;

ж) по уборке и содержанию водных объектов в зонах отдыха и прилегающих к ним территорий - на собственников (владельцев) указанных зон или на организации, за которыми зоны отдыха закреплены на праве оперативного управления или хозяйственного ведения;

з) по содержанию частного домовладения, хозяйственных строений и сооружений, ограждений - на собственников, владельцев или пользователей указанных объектов;

и) по содержанию зеленых насаждений, расположенных в пределах полос отвода наземных линейных объектов, - на собственников (владельцев) линейных объектов, если иное не установлено федеральным законодательством;

к) по благоустройству и содержанию родников и водных источников - на собственников, владельцев, пользователей земельных участков, на которых они расположены;

л) по содержанию дворовой территории многоквартирных домов, земельные участки под которыми не образованы либо образованы по границам таких домов, - на эксплуатирующие организации.

м) по объектам, находящимся в государственной или муниципальной собственности, переданным во владение и (или) пользование третьим лицам, - на владельцев и (или) пользователей этих объектов: граждан и юридических лиц;

н) по объектам, находящимся в государственной или муниципальной собственности, не переданным во владение и/или пользование третьим лицам, - на органы государственной власти, органы местного самоуправления, государственные или муниципальные эксплуатационные организации;

о) по объектам, находящимся в частной собственности, - на собственников объектов - граждан и юридических лиц.

Статья 75. Участие собственников и (или) иных законных владельцев зданий, строений, сооружений и земельных участков в содержании прилегающих территорий

1. Собственники (правообладатели) зданий, строений, сооружений, помещений в них, земельных участков участвуют в содержании прилегающих территорий в порядке, установленном в соответствии с настоящими Правилами и правовыми актами городского округа Воскресенск, разработанными во исполнение Правил.

Минимальный перечень видов работ по содержанию прилегающих территорий включает в себя:

содержание зеленых насаждений, покос газонов и иной травянистой растительности; содержание малых архитектурных форм, уличного коммунально-бытового оборудования;

очистка территорий от загрязнений;

содержание покрытия дорожек пешеходных коммуникаций.

Статья 76. Определение границ прилегающих территорий к зданиям, строениям, сооружениям, земельным участкам

1. Границы прилегающей территории устанавливаются дифференцированно исходя из функционального назначения зданий, строений, сооружений, земельных участков или их групп, с учетом следующих ограничений:

1) граница прилегающих территорий установлена 5 метров для:

объектов индивидуального жилищного строительства;

домов блокированной застройки;

участков, предназначенных для передвижного жилья;

объектов религиозного назначения;

объектов банковской и страховой деятельности;

объектов бытового обслуживания;

некапитальных строений, сооружений;

2) граница прилегающей территории для объектов социального обслуживания и оказания социальной помощи населению, здравоохранения, образования, культуры, физической культуры и спорта не устанавливается;

3) для многоквартирных жилых домов:

от внешней фасадной поверхности, имеющей входы в жилые секции или нежилые помещения, максимальная граница прилегающей территории установлена 30 метров;

от внешней фасадной поверхности, не имеющей входов в жилые секции или нежилые помещения, граница прилегающей территории установлена 5 метров;

4) граница прилегающих территорий для наземных частей линейных объектов инженерной инфраструктуры не может превышать размеров охранной зоны линейного объекта;

5) граница прилегающей территории для незастроенных земельных участков не может превышать максимального значения, установленного для объектов, размещение которых допускается видом разрешенного использования земельного участка;

6) граница прилегающей территории для подъездов к автомобильным дорогам общего пользования, съездов с автомобильных дорог общего пользования не может быть установлен более максимального значения, установленного для объекта, к которому подъезд (съезд) обеспечивает доступность;

7) в иных случаях граница прилегающей территории установлена 30 метров.

3. Подготовка схемы границ прилегающей территории осуществляется в соответствии с настоящими Правилами Администрацией городского округа Воскресенск.

4. Подготовка схемы границ прилегающей территории осуществляется в форме электронного документа. Схемы границ нескольких прилегающих территорий или всех прилегающих территорий на территории городского округа Воскресенск могут быть подготовлены в форме одного электронного документа.

5. Границы прилегающей территории, требования к ее подготовке устанавливаются Главным управлением содержания территорий Московской области.

6. Установление и изменение границ прилегающей территории осуществляется путем утверждения Администрацией городского округа Воскресенск схемы границ прилегающих территорий.

7. Не допускается:

1) пересечение границ прилегающих территорий;

2) вовлечение прилегающих территорий в хозяйственную деятельность, осуществляемую на земельном участке, в здании, строении, сооружении, в отношении которых определена прилегающая территория (в том числе обустройство мест складирования, размещение инженерного оборудования, загрузочных площадок, автомобильных стоянок и парковок, экспозиция товаров, ограждение прилегающей территории);

3) включение в границы прилегающей территории:

элементов благоустройства частично;

объектов транспортной инфраструктуры, находящихся в федеральной, региональной, муниципальной собственности;

земельных участков объектов, указанных в пункте 2 части 2 настоящей статьи;

зон с особыми условиями использования объектов инженерной инфраструктуры;

водных объектов.

8. Если расстояние между объектами, в отношении которых определяется прилегающая территория, меньше, чем совокупный размер прилегающей территории, установленный правилами благоустройства территории городского округа Воскресенск для соответствующих видов объектов, в отношении этих объектов устанавливается общая смежная граница прилегающих территорий. В таком случае в целях определения общей смежной границы прилегающих территорий размер прилегающей территории в отношении каждого из объектов устанавливается пропорционально максимальному размеру прилегающей территории, установленному настоящими Правилами для соответствующих видов объектов.

Статья 77. Общественное участие в благоустройстве объектов и элементов благоустройства

1. Все решения по благоустройству территорий должны приниматься открыто и гласно, с учетом мнения жителей.

2. Для повышения уровня доступности информации и информирования жителей о задачах и проектах в сфере благоустройства рекомендуется размещение проектов, а также информации об их реализации на официальном сайте Администрации городского округа Воскресенск в информационно-телекоммуникационной сети Интернет.

3. Общественное участие в благоустройстве территорий городского округа Воскресенск являются общественные обсуждения и общественный контроль.

4. Рекомендуется открытое общественное обсуждение проектов благоустройства территорий, а также возможность публичного комментирования и обсуждения материалов проектов.

5. При организации общественных обсуждений проектов благоустройства необходимо предусматривать оповещение о проведении общественных обсуждений на официальном сайте Администрации городского округа Воскресенск в информационно-телекоммуникационной сети Интернет, информационных стендах дворовых территорий, а также иными способами, обеспечивающими доступ участников общественных обсуждений к указанной информации. Размещению подлежит информация о проекте, дате, времени и месте проведения общественных обсуждений.

6. Общественный контроль в области благоустройства осуществляется с учетом требований законодательства Российской Федерации и Московской области об обеспечении открытости информации и общественном контроле в области благоустройства.

Статья 78. Ответственность за нарушение правил по обеспечению чистоты, порядка и благоустройства на территории городского округа Воскресенск

1. Лица, нарушившие требования, предусмотренные настоящими Правилами и принимаемыми в соответствии с ним нормативными правовыми актами Московской области и муниципальными правовыми актами, несут ответственность, установленную Законом Московской области от 04.05.2016 № 37/2016-ОЗ «Кодекс Московской области об Административных правонарушениях».

2. Привлечение виновного лица к ответственности не освобождает его от обязанности устранить допущенные правонарушения и возместить причиненный ущерб в соответствии с порядком, установленным Правительством Московской области.

Статья 79. Полномочия Администрации городского округа Воскресенск

Администрация городского округа Воскресенск при реализации полномочий в сфере благоустройства руководствуются положениями настоящих Правил и осуществляют следующие полномочия:

принимают муниципальные правовые акты с учетом требований настоящих Правил, законодательства Российской Федерации и правовых актов Московской области;

обеспечивают закрепление всей территории городского округа Воскресенск за ответственными лицами путем формирования и утверждения титульных списков объектов благоустройства в соответствии с требованиями нормативных правовых актов Московской области;

привлекают население к выполнению на добровольной основе социально значимых работ по благоустройству и озеленению территории городского округа Воскресенск;

утверждают расходы местного бюджета на очередной финансовый год на благоустройство и озеленение;

определяют время и порядок проведения месячников по благоустройству и озеленению территории в рамках временного промежутка, установленного настоящими Правилами;

утверждают правила и планы благоустройства территорий городского округа Воскресенск;

осуществляют согласование планов по благоустройству с объединениями граждан, общественными организациями и объединениями;

утверждают планы по благоустройству и озеленению территорий;

реализуют планы по благоустройству и озеленению территорий;

принимают решение о разработке муниципальных программ, их формировании, реализации и оценке эффективности по осуществлению благоустройства и озеленения территории;

организуют конкурсы по благоустройству и озеленению территории среди жителей по различным номинациям;

определяют специальные участки для вывоза уличного мусора, остатков растительности, листвы и снега;

осуществляют организацию благоустройства и озеленения территории с учетом мнения жителей соответствующих территорий и иных заинтересованных лиц;

осуществляют разработку, утверждение и реализацию схем санитарной очистки территории;

принимают меры профилактического характера, направленные на сохранение объектов и элементов благоустройства;

применяют меры экономического стимулирования граждан и организаций за деятельность в сфере благоустройства;

организуют содержание, техническое обслуживание, текущий и капитальный ремонт, реконструкцию и строительство сетей уличного освещения;

определяют требования к организации освещения улиц и установке указателей с наименованиями улиц и номерами домов, в части не урегулированной настоящими Правилами и иными правовыми актами Московской области;

привлекают собственников (правообладателей) домовладений, организации, осуществляющие функции управления многоквартирными жилыми домами; общественные объединения граждан, общественные объединения и иные общественные организации, осуществляющие функции общественного контроля на территории городского округа Воскресенск для приемки работ, выполненных при осуществлении мероприятий, закрепленных в планах благоустройства муниципальных образований;

создают условия беспрепятственного доступа к объектам и элементам благоустройства, находящимся в муниципальной собственности, для инвалидов и других маломобильных групп населения в порядке, установленном законодательством Российской Федерации о социальной защите инвалидов;

осуществляют иные полномочия, отнесенные законами Российской Федерации и законами Московской области к полномочиям Администрации городского округа Воскресенск в сфере благоустройства и озеленения территории;

утверждают и доводят до юридических и физических лиц требования к архитектурно-художественному облику территорий городского округа Воскресенск путем размещения на публичных информационных ресурсах.

Статья 80. Финансовое обеспечение

1. Организация благоустройства объектов:

а) указанных в подпунктах «г», «д» пункта 1 статьи 2 настоящих Правил осуществляется Администрацией городского округа Воскресенск в соответствии с настоящими Правилами, в пределах бюджетных ассигнований, предусмотренных в местных бюджетах;

б) указанных в подпунктах «а» - «в» пункта 1 статьи 2 настоящих Правил, осуществляется собственниками (правообладателями) за счет собственных средств, а в случаях организации Администрацией городского округа Воскресенск благоустройства территорий общего пользования, в том числе общественных территорий (пространств), объектов инфраструктуры для велосипедного движения, в целях решения вопросов местного значения осуществляется органами местного самоуправления в соответствии с настоящими Правилами в пределах бюджетных ассигнований, предусмотренных в местных бюджетах, при условии:

предоставления объектов, указанных в подпункте «а» пункта 1 статьи 2 настоящих Правил, в ограниченное пользование Администрации городского округа Воскресенск путем установления сервитута для нужд Администрации городского округа Воскресенск, связанных с решением вопросов местного значения;

предоставления объектов, указанных в подпунктах «б» и «в» пункта 1 статьи 2 настоящих Правил, Администрации городского округа Воскресенск или подведомственным им учреждениям на вещных правах.

2. Организации, расположенные на территории городского округа Воскресенск, а также граждане в соответствии с действующим законодательством и настоящими Правилами проводят своими силами и средствами мероприятия по благоустройству, а также могут выступать в качестве инвесторов, заказчиков, исполнителей работ по благоустройству.

Приложение 1
к Правилам благоустройства территории
городского округа Воскресенск
Московской области

Таблица «Допустимые цвета, цветовые сочетания, подлежащие учету при подборе цвета, цветовых сочетаний внешних поверхностей конструкций и оборудования сезонных (летних) кафе»

Цвет, цветовое сочетание «ц» - цвет «цс» - сочетание «ц/цс» - цвет и все сочетания с цветом		Ограничения использования цвета, цветового сочетания внешних поверхностей конструкций и оборудования сезонных (летних) кафе в зависимости от расположения места размещения сезонного (летнего) кафе «НЕТ» - не допускается для всех сезонных (летних) кафе «ДА» - допускается для всех сезонных (летних) кафе «НЕТ-П» - не допускается вдоль общественных территорий, улиц и дорог общего пользования, водных объектов общего пользования, территорий объектов культурного наследия с исторически связанными с ними территориями, территорий объектов социальной инфраструктуры, территорий объектов религиозного использования, территорий въездных групп, мемориальных комплексов, скульптурно-архитектурных композиций, монументально-декоративных композиций. Примечание: ограничения не распространяются на цвета, цветовые сочетания внешних поверхностей конструкций и оборудования сезонных (летних) кафе, одобренных Экспертным советом, формируемым Межведомственной комиссией по обеспечению реализации мероприятий по формированию современной городской среды, образованной в соответствии с постановлением Губернатора Московской области от 23.05.2017 № 226-ПГ (для создаваемых или развиваемых общественных территорий) и (или) муниципальной общественной комиссией.						
		Конструкции навесов4	Технологический настил4	Текстиль навесов1	Ограждение4	Контейнеры озеленения4	Текстиль навесов, штор, занавесов, вертикальных маркиз, экранов2	Мебель, декор мебели5
1	неоновый, флуоресцентный «ц/цс»							«НЕТ»
2	5 и более цветов «ц/цс»5							
3	фиолетовый «ц/цс»5							
4	черный-желтый «цс»5							
5	красный-зеленый «цс»5							
6	оранжевый-синий «цс»5							
7	розовый-зеленый «цс»5							
8	оранжевый-голубой «цс»							
9	желтый-синий «цс»5							
10	черный-белый «цс»5	«НЕТ»	«НЕТ»	«НЕТ»	«НЕТ»	«НЕТ»	«НЕТ»	«ДА»
11	белый-синий «цс»5							
12	белый-красный «цс»5							
13	красный-желтый «цс»5							
14	синий-красный «цс»5							
15	голубой-красный «цс»5							
16	черный-красный «цс»5							
17	черный-оранжевый «цс»							
18	черный-синий «цс»5							
19	черный-голубой «цс»5							
20	черный-розовый «цс»5							
21	черный-зеленый «цс»5							
22	желтый-оранжевый «цс»							
23	розовый-желтый «цс»5							
24	голубой-розовый «цс»5							
25	красный-оранжевый «цс»							
26	синий-голубой «цс»5							
27	синий-зеленый «цс»5							
28	голубой-зеленый «цс»5							
29	золотой «ц»5							
30	оранжевый «ц»5							
31	синий «ц»5							
32	красный «ц» 2, 5	«НЕТ-П»	«НЕТ-П»		«НЕТ-П»	«НЕТ-П»	«НЕТ-П»	
33	желтый «ц» 2, 5							
34	голубой «ц» 2, 5							
35	розовый «ц» 2, 5							
36	зеленый «ц/цс»2, 4, 5			«ДА»				
37	черный «ц/цс» 5	«ДА»	«ДА»	«НЕТ»	«ДА»	«ДА»	«НЕТ»	
38	серый «ц/цс»1, 2, 4, 5			«ДА»			«ДА»	
39	белый «ц/цс»1, 2, 4, 5							
40	коричневый «ц/цс»1, 2, 4, 5							
41	бежевый «ц/цс»1, 2, 4, 5							
42	дерево, металл «ц/цс» 5			«НЕТ»			«НЕТ»	

Примечание:
 1 для навесов рекомендуются серо-белый (RAL9002, RAL7047, RAL7035), белый (RAL 9003, RAL9010, RAL9016, RAL9001), бежевый (RAL0608020, RAL0508020, RAL0608030, RAL0508030, RAL0507050, RAL0505040) серый (RAL7040, RAL7045, RAL7046, RAL7037), коричневый (RAL8001, RAL8023), зеленый (RAL6025, RAL6011);
 2 для штор, занавесов, вертикальных маркиз, экранов рекомендуются серо-белый (RAL9002, RAL7047, RAL7035), белый (RAL9003, RAL9010, RAL9016, RAL9001), бежевый (RAL0608020, RAL0508020, RAL0608030, RAL0508030, RAL0507050, RAL0505040, RAL0707020, RAL7034, RAL1020), зеленый (RAL1108050, RAL1008060), желтый (RAL1503020, RAL1602015), голубой (RAL2008020, RAL1908020, RAL2607020, RAL2507020), серый (RAL9003, RAL9010, RAL9016, RAL9001), желтый (RAL1018, RAL1021, RAL1023), розовый (RAL0205040, RAL0105040), красный (RAL0404067, RAL2004), коричневый (RAL8001, RAL8023);
 3 не более 2-х цветов в цветовом сочетании с рекомендуемым балансом цветов 50/50%, 20/80%;
 4 для конструкций навесов, технологического настила, ограждения, контейнеров озеленения рекомендуются серо-белый (RAL9002, RAL7047, RAL7035), белый (RAL 9003, RAL9010, RAL9016, RAL9001), бежевый (RAL0608020, RAL0508020, RAL0608030, RAL0508030, RAL0507050, RAL0505040) серый (RAL7010, RAL7011, RAL7015, RAL7024, RAL7039, RAL7037), коричневый (RAL8002, RAL8003, RAL8004, RAL8007, RAL8011, RAL8012), зеленый (RAL6011, RAL6019, RAL6021, RAL6025), голубой (RAL5007, RAL5009, RAL5012, RAL5014, RAL5023, RAL5024), желтый (RAL1018, RAL1021, RAL1023), красный (RAL0404067, RAL2004);
 5 выбирается одно из типовых сочетаний цветов мебели (декора мебели):
 монохромный светлый без цветовых акцентов;
 монохромный темный без цветовых акцентов;
 монохромный нейтральный без цветовых акцентов;
 монохромный светлый с цветовыми акцентами;
 монохромный темный с цветовыми акцентами;
 монохромный нейтральный с цветовыми акцентами.

Приложение 2
 к Правилам благоустройства территории
 городского округа Воскресенск
 Московской области

Таблица «Видовой (породный) состав, возраст ценных деревьев и кустарников»

Группы ценности		Деревья и кустарники	
№ группы	Ценность		
Настоящая таблица не распространяется на лесные насаждения, памятники природы, объекты растительного мира в границах особо охраняемых природных территорий.			
Ц	Уникальные, невозполнимые, ценные в экологическом, научном, культурном и эстетическом отношениях	1	Объекты растительного мира, занесенные в Красную книгу Российской Федерации
		2	Объекты растительного мира, занесенные в Красную книгу Московской области
		3	Деревья и кустарники, высаженные в рамках праздничных дней и памятных дат
		4	Деревья-долгожители
Х	Хвойные породы	1	Ель (все виды рода Ель, за исключением группы ценности «Ц»)
		2	Лиственница (все виды рода Лиственница, за исключением группы ценности «Ц»)
		3	Пихта (все виды рода Пихта, за исключением группы ценности «Ц»)
		4	Сосна (все виды рода Сосна, за исключением группы ценности «Ц»)
		5	Кедр (все виды рода Кедр, за исключением группы ценности «Ц»)
		6	Туя (все виды рода Туя, за исключением группы ценности «Ц»)
		7	Можжевельник (все виды рода Можжевельник, за исключением группы ценности «Ц»)
		8	Кипарисовик (все виды рода Кипарисовик)
		9	Туевик (все виды рода Туевик)
		10	Тсуга (все виды рода Тсуга)
		11	Псевдотсуга (все виды рода Псевдотсуга)
		12	Криптомерия
		13	Сциадопитис
		14	Метасеквойя
		15	Тис (все виды рода Тис, за исключением группы ценности «Ц»)
I	Особо ценные лиственные древесные породы	1	Акация белая (за исключением группы ценности «Ц»)
		2	Бархат (все виды рода Бархат, за исключением группы ценности «Ц»)
		3	Вяз (все виды рода Вяз, за исключением группы ценности «Ц»)
		4	Дуб (все виды рода Дуб, за исключением группы ценности «Ц»)
		5	Ива белая (за исключением группы ценности «Ц»)
		6	Каштан (все виды рода Каштан, за исключением группы ценности «Ц»)
		7	Клен (все виды рода Клен, за исключением группы ценности «Ц», клена ясенелистного)
		8	Липа (все виды рода Липа, за исключением группы ценности «Ц»)
		9	Лох (все виды рода Лох, за исключением группы ценности «Ц»)
		10	Орех, Лещина (все виды рода Орех, за исключением группы ценности «Ц»)
		11	Ясень (все виды рода Ясень, за исключением группы ценности «Ц»)
II	Ценные лиственные древесные породы	1	Береза (все виды рода Береза, за исключением группы ценности «Ц»)
		2	Боярышник на штамбе
		3	Декоративные плодовые деревья и кустарники (все виды родов Яблоня, Слива, Груша, Вишня, Абрикос)
		4	Рябина (все виды рода Рябина, за исключением группы ценности «Ц»)
		5	Сирень (все виды рода Сирень, за исключением группы ценности «Ц»)
		6	Тополь белый (за исключением группы ценности «Ц»)
		7	Тополь пирамидальный (за исключением группы ценности «Ц»)
		8	Черемуха (все виды рода Черемуха, за исключением группы ценности «Ц»)
		9	Самшит (все виды рода Самшит, за исключением группы ценности «Ц»)
		10	Жимолость (все виды рода Жимолость, за исключением группы ценности «Ц»)
III	Малоценные лиственные древесные породы	1	Ива (все виды рода Ива, за исключением групп ценности «Ц», «I»)
		2	Ольха (все виды рода Ольха, за исключением групп ценности «Ц»)
		3	Тополь (все виды рода Тополь, за исключением групп ценности «Ц», «I»)
		4	Лиственные древесные породы, не указанные в группах «Ц», «Х», «I», «II», «III» и не являющиеся вредными инвазивными зелеными насаждениями

Приложение 3
 к Правилам благоустройства территории
 городского округа Воскресенск
 Московской области

Таблица «Особенности назначаемых к пересадке деревьев»

№ п/п	Краткие характеристики мест произрастания	Ориентировочные характеристики пересаживаемых деревьев				Оптимальные места посадки пересаживаемых деревьев
		Пересаживаемые деревья	Предельный max диаметр ствола пересаживаемых деревьев (см)	Ориентировочная высота пересаживаемых деревьев (м)	Рекомендации по обрезке при подготовке к пересадке	

1	Здоровые деревья растут без бокового затенения. Расстояние до соседних деревьев не менее 3 м. Кроны хорошо развиты.	Лиственные деревья высота штамба не более 2,2 м, до 10 скелетных ветвей	до 15 (береза до 10)	до 7	Санитарная прочистка кроны, незначительная обрезка	Территория жилых районов, кварталов, исключая сопредельные территории детских площадок, места отдыха и постоянного местонахождения людей.
		Хвойные деревья диаметр кроны не более 2 м	до 10	до 5		
2	Деревья в удовлетворительном состоянии растут без бокового затенения. Расстояние до соседних деревьев не менее 3 м. Кроны хорошо развиты.	Лиственные деревья	до 15 (береза до 10)	до 7	Санитарная и формовочная обрезка	Производственные территории, озелененные территории, прилегающие к производственным территориям, общественным территориям, поймы рек.
		Хвойные деревья	до 10	до 5		
3	Деревья в удовлетворительном состоянии растут при боковом затенении. Расстояние до соседних деревьев менее 3 м, но достаточное для формирования кома необходимых размеров. Кроны средне изреженные, нижние скелетные ветви находятся не выше 4 м от земли.	Клен татарский	до 15	до 7	Санитарная и формовочная обрезка	
		Клен приречный				
		Дуб (все виды рода Дуб)				
		Рябина (все виды рода Рябина)				
		Боярышник штамбовый				
		Сосна (все виды рода Сосна)				
		Туя (все виды рода Туя)				
		Клен остролистный				
		Клен серебристый				
		Вяз гладкий				
		Ясень (все виды рода Ясень)				
		Лиственница сибирская				
4	Деревья в удовлетворительном состоянии растут без бокового затенения. Расстояние до соседних деревьев не менее 4-5 м. Кроны хорошо развиты. Нижние скелетные ветви начинаются на высоте не более 4 м от земли.	Клен остролистный	до 20	до 12	Санитарная, формовочная и омолаживающая обрезка со снижением высоты дерева до 8-9 м (кроме хвойных) и уменьшением диаметра кроны до 3-4 м	
		Клен серебристый				
		Вяз гладкий				
		Ясень (все виды рода Ясень)				
		Каштан конский				
		Липа (все виды рода Липа)				
		Лиственница сибирская				
5	Деревья в удовлетворительном состоянии растут при боковом затенении. Расстояние до соседних деревьев менее 4 м, но достаточное для формирования кома необходимых размеров. Кроны средне изрежены, несимметричные.	Клен остролистный	до 18	до 12	Санитарная и формовочная обрезка	
		Клен серебристый				
		Вяз гладкий				
		Ясень (все виды рода Ясень)				
6	Деревья в удовлетворительном состоянии растут без бокового затенения. Расстояние между соседними деревьями не менее 7 м. Кроны хорошо развиты, симметричные.	Лиственница сибирская	до 20	до 12	Санитарная и формовочная обрезка	
		Ель колючая				
		Ель обыкновенная				
		Липа (все виды рода Липа)				
6	Деревья в удовлетворительном состоянии растут без бокового затенения. Расстояние между соседними деревьями не менее 7 м. Кроны хорошо развиты, симметричные.	Каштан конский	до 25	до 8-1	Санитарная и формовочная обрезка	
		Липа				

Примечание:
 Назначение в пересадку деревьев особо ценных пород с диаметром ствола более 25 см производится в исключительных случаях. При назначении в пересадку деревьев 4-6 групп учитывается риск ветровала после посадки. Диаметр или размер стороны квадрата кома земли для пересадки взрослых деревьев должны быть не менее 70 см при толщине ствола до 5 см. При увеличении толщины ствола на каждый сантиметр размер кома увеличивается на 10-13 см. Пересадка деревьев с диаметром ствола более 15 см осуществляется на удалении от застройки, улично-дорожной сети и путей движения общего пользования. Запрещается пересадка деревьев при отсутствии ветвления на высоте до 4 м.
 При пересадке деревьев на новое место необходимо учитывать:
 соответствие новых условий произрастания пересаженных деревьев параметрам участка, с которого они взяты: физические, химические и биологические свойства, микроклимат, освещенность, влажность, загазованность, другие антропогенные факторы;
 соответствие площади корневого питания параметрам пересажаемого дерева для дальнейшего развития его корневой системы;
 долговечность произрастания дерева в новых условиях при сохранении им декоративных и санитарно-гигиенических качеств.

Приложение 4
 к Правилам благоустройства территории
 городского округа Воскресенск
 Московской области

Таблица «Видовой состав, особенности содержания высаживаемых деревьев и кустарников для учета при озеленении существующих территорий общего пользования, дворовых территорий»

№ п/п	Группа ценности	Деревья и кустарники *	Характеристики высаживаемых деревьев и кустарников*		Виды посадок	Рекомендуемые территории посадки*	
			Диаметр ствола (см)	Высота (м)		Дворовая территория	Общественная территория
Видовой состав деревьев и кустарников, подлежащий учету при архитектурно-строительном проектировании, строительстве многоквартирных домов, многофункциональных зданий (комплексов), в состав помещений которых входят жилые помещения постоянного проживания, установлен в статье 38 настоящих Правил							
1	X	Лиственница европейская (обыкновенная)	крупномеры 10-12	7-9	группы; рощи; рядовые посадки.	+	+
2	X	Лиственница сибирская	крупномеры 10-12	7-12		-	+
3	I	Клен остролистный	крупномеры 10-12	7-9	массивы; рощи; группы; солитеры; рядовые посадки.	+	+
4	I	Клен татарский	крупномеры 10-12	7-9		-	+
5	I	Клен серебристый	крупномеры 10-12	7-9		-	+
6	II	Каштан конский	крупномеры 10-12	7-9	группы; аллеи; рядовые посадки, солитеры; рядовые посадки.	+	+
7	I	Дуб красный	крупномеры 10-12	7-9	массивы; рощи; группы.	-	+
8	I	Липа мелколистная	крупномеры 10-12	7-9	рощи; аллеи; группы; солитеры; рядовые посадки.	+	+
9	I	Липа крупнолистная	крупномеры 10-12	7-9		-	+
10	II	Яблоня декоративная	крупномеры 5-6	4-5	группы.	+	+
11	IV	Барбарис	1 сорт, саженец, стандарт низкорослый -	свыше 0,3 м	солитеры; группы; куртины; живые изгороди.	+	+
12	IV	Дерен белый	1 сорт, саженец, стандарт среднерослый -	свыше 0,5 м	группы.	+	+
13	II	Сирень обыкновенная	1 сорт, саженец, стандарт высокорослый -	свыше 1,1 м	группы; солитеры; живые изгороди.	+	+
14	IV	Спирея	1 сорт, саженец среднерослый -	свыше 0,5 м		+	+

15	IV	Кизильник блестящий	1 сорт, саженец среднерослый	свыше 0,5 м	группы; солитеры; живые изгороди.	+	+
			-				
16	IV	Лапчатка кустарниковая	1 сорт, саженец низкорослый	свыше 0,3 м	группы.	+	+
			-				
17	IV	Чубушник венечный	1 сорт, саженец среднерослый	свыше 0,5 м	группы; солитеры.	+	+
			-				
18	IV	Пузыреплодник калинолистный	1 сорт, саженец среднерослый	свыше 0,5 м	группы; солитеры.	+	+
			-				
19	II	Жимолость	1 сорт, саженец среднерослый	свыше 0,5 м	группы; солитеры.	+	+
			-				
20	X	Можжевельник казацкий	1 сорт, саженец среднерослый	свыше 0,5 м	группы; солитеры.	+	+
			-				

Примечание:

* виды (породы) деревьев и кустарников, их характеристики, виды посадок, являются рекомендуемыми и подлежащими уточнению при подготовке проекта благоустройства и озеленении дворовых территорий и территорий общего пользования с учетом особенностей конкретных растений, характеристик почвы, микроклимата, освещенности, влажности, загазованности, других антропогенных факторов; посадка вредных инвазивных зеленых насаждений не допускается;

ямы и траншеи для посадки деревьев и кустарников в облившем состоянии выкапывать заранее, чтобы не задерживать посадочных работ;

после выкопки ям и траншей стенки и дно выравнивают и зачищают, рядом складывают запас земли для засыпки корневой системы; траншеи под живую изгородь засыпают растительной землей на 3/4 объема, остальная земля складывается рядом;

для посадки кустарников группами создается общий котлован, который заполняют растительной землей полностью с запасом на осадку;

посадочный материал из питомников должен отвечать требованиям по качеству и параметрам, установленным национальными и государственными стандартами;

саженцы должны иметь симметричную крону, очищенную от сухих и поврежденных ветвей, прямой штамп (для деревьев), здоровую, нормально развитую корневую систему с хорошо выраженной скелетной частью; на саженцах не должно быть механических повреждений, а также признаков повреждений вредителями и болезнями; запрещается высаживать деревья и кустарники слабо развитые, в неудовлетворительном состоянии.

Приложение 5
к Правилам благоустройства территории
городского округа Воскресенск
Московской области

Таблица «Основные расстояния при посадке, пересадке, вырубке деревьев и кустарников»

№ п/п	Здание, строение, сооружение, объект благоустройства, элемент благоустройства	Минимальные расстояния от здания, строения, сооружения, объекта благоустройства, элемента благоустройства до	
		ствола дерева (м)	кустарника (м)
Основные расстояния для деревьев и кустарников, подлежащие учету при архитектурно-строительном проектировании, строительстве многоквартирных домов, многофункциональных зданий (комплексов), в состав помещений которых входят жилые помещения постоянного проживания, установлен в статье 38 настоящих Правил			
1	Наружная стена многоквартирного дома, объекта капитального строительства	6,0	1,5
2	Край тротуара, пешеходной дорожки, плоскостной автостоянки	0,7	0,5
3	Край проезжей части улицы, обочины дороги, бортики канавы, кювета	2,0	1,0
4	Край велосипедной дорожки	0,7	0,5
5	Опора системы наружного освещения, мостовая опора, эстакада	4,0	-
6	Подошва или внутренняя грань подпорной стенки	4,0	1,0
7	Подошва откоса, террасы	1,0	0,5
8	Подземные сети:		
	1 газопровод, канализация или водосток (безнапорные, напорные)	1,5	-
	2 тепловая сеть (теплопровод от стенок канала)	2,0	1,0
	3 водопровод, дренаж	2,0	-
	4 силовой кабель, кабель слабого тока, в т.ч. кабель связи	2,0	0,7
	5 трубопровод горячих жидкостей	1,5	-
9	Провода воздушных линий электропередачи с напряжением (расстояния приведены согласно приказу Минэнерго России от 20.05.2003 № 187 «Об утверждении глав правил устройства электроустановок»):	кроны дерева (м)	
	1 до 20 кВ	3,0	-
	2 35-110 кВ	4,0	-
	3 150-220 кВ	5,0	-
	4 330-500 кВ	6,0	-
	5 750 кВ	7,0	-

Примечание:

деревья, высаживаемые у зданий, не должны препятствовать инсоляции и освещенности общественных и жилых помещений с учетом нормируемой продолжительности непрерывной инсоляции для помещений жилых зданий.

расстояние от инженерных сетей, а также отступ от бордюра, примыкающего к проезжей части улиц и дорог до кадки с растениями или защитных прикорневых барьеров не менее 500 мм;

при устройстве защитных прикорневых барьеров (не более чем с двух сторон от ствола) в зависимости от высоты кроны деревьев их посадку допускается проводить на расстоянии от инженерных сетей и бордюров улиц и дорог, м, не менее 0,5 - для деревьев с высотой кроны менее 5 м; 1 - для деревьев с высотой кроны от 5 до 20 м.

Приложение 6
к Правилам благоустройства территории
городского округа Воскресенск
Московской области

Таблица «Стандартные размеры ям и траншей для посадки деревьев и кустарников для учета при озеленении существующих территорий общего пользования, дворовых территорий»

№ п/п	Группа посадочного материала	Ком (м)	Яма или траншея (м)
1	Деревья и кустарники с круглым комом земли	d = 0,5; h = 0,4 d = 0,8; h = 0,6 d = 1,2; h = 0,8 d = 1,6; h = 0,8	d = 1; h = 0,65 d = 1,3; h = 0,85 d = 1,7; h = 1,15 d = 2,1; h = 1,15
2	Деревья и кустарники с квадратным комом земли	0,5 x 0,5 x 0,4 0,8 x 0,8 x 0,5 1,0 x 1,0 x 0,6 1,3 x 1,3 x 0,6 1,5 x 1,5 x 0,65 1,7 x 1,7 x 0,65	1,4 x 1,4 x 0,65 1,7 x 1,7 x 0,75 1,9 x 1,9 x 0,85 2,2 x 2,2 x 0,85 2,4 x 2,4 x 0,9 2,6 x 2,6 x 0,9

3	Деревья лиственные с обнаженной корневой системой (без кома) при посадке в ямы	-	d = 0,7; h = 0,7
4	Деревья лиственные с обнаженной корневой системой (без кома) при посадке в ямы с внесением многокомпонентного искусственного почвогрунта заводского изготовления	-	d = 1,0; h = 0,8
5	Кустарники с обнаженной корневой системой (без кома) при посадке в ямы с внесением многокомпонентного искусственного почвогрунта заводского изготовления	-	d = 0,5; h = 0,5
6	Кустарники с обнаженной корневой системой (без кома) при посадке в ямы с внесением растительной земли	-	0,6 x 0,5
7	Кустарники с обнаженной корневой системой (без кома) при посадке в траншеи одностороннюю живую изгородь и выходящую в траншеи двустороннюю живую изгородь	-	0,7 x 0,5

Примечание:

После выкопки ям и траншей стенки и дно выравнивают и зачищают, рядом складывают запас либо плодородного слоя почвы, имевшегося на объекте, либо многокомпонентного искусственного почвогрунта заводского изготовления для засыпки корневой системы.

Траншеи под живую изгородь засыпают плодородным слоем или многокомпонентным искусственным почвогрунтом заводского изготовления на 3/4 объема, остальная часть складывается рядом.

Для посадки кустарников группами следует создавать общий котлован в пределах границ, определяемых проектом. Котлован заполняют многокомпонентным искусственным почвогрунтом заводского изготовления полностью с запасом на осадку.

Для посадки кустарников группами следует создавать общий котлован в пределах границ, определяемых проектом. Котлован заполняют растительной землей полностью с запасом на осадку.

В случае посадки деревьев на запечатанных воздухо- и водонепроницаемыми покрытиями местах размер ее незапечатанной поверхности должен быть не менее 2,0 x 2,0 м.

Приложение 7
к Правилам благоустройства территории
городского округа Воскресенск
Московской области

Таблица «Показатели минимальной обеспеченности объектами и элементами благоустройства вновь возводимых многоквартирных домов»

№ п/п	Наименования объектов и элементов благоустройства	Показатели обеспеченности на 1 жителя (всего) и размеры объектов благоустройства (всего)	Местоположение элементов и объектов благоустройства	
			В соответствии с подпунктом 1 пункта 2 настоящей статьи	на территории жилого района «1»

1	2	3	4	5
1	Детские игровые площадки	не менее 0,5-0,7 м2/чел. Оптимальный размер площадок: для детей до 3 лет - 50-70 м2; до 7 лет - 70-150 м2; школьного возраста - 100-300 м2; комплексных игровых площадок - 900-1600 м2 Возможно объединение площадок дошкольного возраста с площадками отдыха взрослых (размер площадки - не менее 150 м2); площадок для детей с площадками для тихого отдыха взрослых (размер площадки - не менее 80 м2)	не менее 0,5-0,7 м2/чел. (всего), из них: не менее 0,4 м2/чел.	допускается 0,1-0,3 м2/чел. с соблюдением пешеходной доступности от входных групп дома до площадок не более 100 м
2	Спортивные площадки (спортивно-игровые комплексы)	для детей дошкольного возраста (на 75 детей) - не менее 150 м2; школьного возраста (100 детей) - не менее 250 м2	не менее 0,5-0,7 м2/чел.	
3	Площадки отдыха взрослого населения	не менее 0,1-0,2 м2/чел. Оптимальный размер площадки - 50-100 м2.; минимальный размер площадки отдыха - не менее 15-20 м2 Допускается совмещение площадок тихого отдыха с детскими площадками	не менее 0,1-0,2 м2/чел. (всего), из них: не менее 0,1 м2/чел.	допускается 0,1 м2/чел. с соблюдением пешеходной доступности от входных групп дома до площадок не более 100 м
4	Площадки для выгула собак «2»	400-600 м2	400-600 м2	
5	Контейнерная площадка	не менее 0,03 м2/чел.	не менее 0,03 м2/чел.	
6	Площадка автостоянки (парковки)	22,5 м2/автомобиль (в уширениях проезжих частей улиц и проездов - 18,0 м2)	В соответствии с постановлением Правительства Московской области от 17.08.2015 № 713/30 «Об утверждении нормативов градостроительного проектирования Московской области»	

«1» При недостатке площади для размещения в полном объеме площадок рекреационного назначения на территории, указанной в подпункте 1 пункта 2 настоящей статьи, допускается их размещение на территории общего пользования жилого района.
«2» Предусматривается в случае, если предметом развития территории является создание нового планировочного района.

Приложение 8
к Правилам благоустройства территории
городского округа Воскресенск
Московской области

Таблица «Оборудование площадок рекреационного назначения»

Оборудование детских игровых площадок для детей до 3 лет:	
1	Песочница
2	Горка
3	Карусель
4	Качели подвесные (2 сиденья со спинкой)
5	Качалка на пружине
6	Качалка-балансир
Оборудование детских игровых площадок для детей 3-7 лет:	
1	Игровой комплекс
2	Карусель
3	Качели подвесные (2 сиденья без спинки)
4	Лабиринт
5	Качалка на пружине
6	Качалка-балансир
7	Тоннель
8	Теневой навес
Оборудование детских игровых площадок для детей 7-12 лет:	
1	Игровой комплекс
2	Качели подвесные (2 сиденья без спинки)
3	Пространственная сетка
4	Подвесной мост
5	Спортивный игровой комплекс
Оборудование спортивных площадок:	
1	Гимнастический комплекс
2	Тренажер "Шаговый"
3	Тренажер "Эллиптический"
4	Тренажер "Двойной турник"
5	Тренажер "Двойные лыжи"
Оборудование площадок отдыха:	
1	Стол для настольного тенниса
2	Шахматные столы (2 с 4 сиденьями без спинки)

Приложение 9
к Правилам благоустройства территории
городского округа Воскресенск
Московской области

Таблица «Основные расстояния при планировании элементов озеленения»

N п/п	Здание, сооружение, объект, площадка	Минимальные расстояния (м) от здания, сооружения, объекта, площадки	
		ствола дерева	кустарника
1	Наружная стена многоквартирного дома, иных зданий	6,0	1,5
2	Край тротуара, пешеходной дорожки, плоскостных открытых стоянок автомобилей	1,7	0,5
3	Край проезжей части проездов	3,0	0,5
4	Опора системы наружного освещения	5,0	1,0
5	Подошва или внутренняя грань подпорной стенки	4,0	1,0
6	Подошва откоса, террасы	2,0	0,5
7	Детские игровые площадки, физкультурно-спортивные площадки (с восточной и северной стороны)	3,0	1,0
8	Детские игровые площадки, физкультурно-спортивные площадки (с южной и западной стороны)	1,0	0,5
Подземные сети:			
9	газопровод, канализация	1,5	-
10	тепловая сеть (стенка канала, тоннеля или оболочка при бесканальной прокладке)	2,0	1,0
11	водопровод, дренаж	2,0	-
12	силовой кабель и кабель связи	2,0	0,7

Приложение 10
к Правилам благоустройства территории
городского округа Воскресенск
Московской области

Таблица «Минимальный ассортимент растений для палисадников»

Наименование вида	Характеристики	Виды посадок
-------------------	----------------	--------------

Кустарники хвойные		
1	Можжевельник	1 сорт, саженец, стандарт среднерослый, свыше 0,5 м
Кустарники лиственные		
1	Барбарис Тунберга	1 сорт, саженец, стандарт низкорослый, свыше 0,3 м
2	Сирень обыкновенная сортовая	1 сорт, саженец, стандарт высокорослый, свыше 1,1 м
3	Спирея Бумальда	1 сорт, саженец, стандарт низкорослый, свыше 0,3 м
4	Спирея японская	1 сорт, саженец, стандарт низкорослый, свыше 0,3 м
5	Спирея серая	1 сорт, саженец, стандарт среднерослый, свыше 0,5 м
6	Снежноягодник белый	1 сорт, саженец, стандарт среднерослый, свыше 0,5 м
7	Лапчатка кустарниковая	1 сорт, саженец, стандарт среднерослый, свыше 0,5 м
8	Чубушник венечный	1 сорт, саженец, стандарт среднерослый, свыше 0,5 м
Цветочные растения		
1	Высокие и средние многолетники: флокс метельчатый, хоста, астильба, бадан, ирис, пион, вербейник, лилейник, дельфиниум, наперстянка, шалфей, монарда	рассада, стандарт
2	Низкие многолетники: флокс шиловидный, маргаритка, примула, арабис, барвинок, пахизандра, ясколка, фиалка рогатая, седумы различных видов	рассада, стандарт
Газон		
1	Газон обыкновенный	из устойчивой травосмеси

Приложение 11
к Правилам благоустройства территории
городского округа Воскресенск
Московской области

Таблица «Минимальный ассортимент растений для высадки между отдельными площадками»

Наименование вида	Характеристики	Виды посадок
Деревья хвойные		
1	Лиственница европейская	крупномер, высота - 7-9 м, диаметр - 10-12 см, размер земляного кома - 1,7 x 1,7 x 0,65 м
Деревья лиственные		
1	Клен остролистный	крупномер, высота - 7-9 м, диаметр - 10-12 см, размер земляного кома - 1,7 x 1,7 x 0,65 м
2	Каштан конский обыкновенный	крупномер, высота - 7-9 м, диаметр - 10-12 см, размер земляного кома - 1,7 x 1,7 x 0,65 м
3	Липа мелколиственная	крупномер, высота - 7-9 м, диаметр - 10-12 см, размер земляного кома - 1,7 x 1,7 x 0,65 м
4	Яблоня декоративная	крупномер, высота - 4-5 м, диаметр - 5-6 см, размер земляного кома - 1,0 x 1,0 x 0,6 м
Кустарники лиственные		
1	Барбарис Тунберга	1 сорт, саженец, стандарт низкорослый, свыше 0,3 м
2	Дерен белый	1 сорт, саженец, стандарт среднерослый, свыше 0,5 м
3	Сирень обыкновенная	1 сорт, саженец, стандарт высокорослый, свыше 1,1 м
4	Спирея (различные виды)	1 сорт, саженец, стандарт среднерослый, свыше 0,5 м
5	Снежноягодник белый	1 сорт, саженец, стандарт среднерослый, свыше 0,5 м
6	Лапчатка кустарниковая	1 сорт, саженец, стандарт низкорослый, свыше 0,3 м
7	Чубушник венечный	1 сорт, саженец, стандарт среднерослый, свыше 0,5 м
8	Кизильник блестящий	1 сорт, саженец, стандарт среднерослый, свыше 0,5 м
9	Пузыреплодник калинолистный	1 сорт, саженец, стандарт среднерослый, свыше 0,5 м
10	Жимолость (различные виды)	1 сорт, саженец, стандарт
Цветочные растения		
1	Многолетние цветочные растения: флокс, ирис, лилейник, хоста, астильба, кампанула	рассада, стандарт
Газон		
1	Газон обыкновенный	из устойчивой травосмеси

Приложение 12
к Правилам благоустройства территории
городского округа Воскресенск
Московской области

Таблица. «Допустимые материалы постоянных ограждений, подлежащие учету при подборе материала для установки, замене, изменения внешнего вида ограждений»

<p>Функциональное назначение ограждаемых зданий, сооружений, строений, сооружений территории</p>	I	II	II	IV	V	VI	VII	VIII	IX	X	XI	XII	XIII	XIV	XV	XVI																										
<p>Ограничения использования материалов постоянных ограждений в зависимости от функционального назначения ограждаемой территории, здания, строения, сооружения</p> <p>«НЕТ» - не допускается для всех ограждений вне зависимости от функционального назначения ограждаемой территории, здания, строения, сооружения</p> <p>«ДА» - допускается для всех ограждений вне зависимости от функционального назначения ограждаемой территории, здания, строения, сооружения</p> <p>Частичное ограничение материала:</p> <p>«НЕТ-П» - не допускается вдоль приоритетных территорий, указанных в пп. б) п. 4 настоящей статьи</p> <p>Частичное разрешение материала:</p> <p>«ДА-СПЕЦ» - допускается при установке (замене) специальных ограждений</p>	<p>1. Ме-тал-ли-ческ-ая просе-ч-но-выпж-аж-ной лист.</p>	<p>2. Ме-тал-ли-ческ-ая просе-ч-но-вы-тяж-ная сетка.</p> <p>3. Ме-тал-ли-ческ-ая секци-он-ная 3-д сетка.</p> <p>4. Ме-тал-ли-ческ-ие прутья.</p>	<p>5. Ме-тал-ли-ческ-ий перфо-риро-ван-ный лист.</p> <p>6. Деко-ратив-ное ог-ражде-ние из ме-тал-ли-ческ-ой тка-ной сет-ки.</p> <p>7. Стек-лян-ное (трип-лекс, ста-ли-нит, мо-лиро-ван-ное).</p> <p>8. Мо-нолит-ный поли-карбо-нат.</p> <p>9. Деко-ратив-ное ог-ражде-ние из ДПК.</p>	<p>10. Ме-тал-ли-ческ-ие жалюзи (ламе-ли).</p> <p>11. Ме-тал-ли-ческ-ий штакет-ник (евро-шта-кет-ник (одно-с-торон-ный, шахмат-ка)</p> <p>12. Ме-тал-ли-ческ-ая габион-ная сетка.</p> <p>13. До-щатое деревя-ное ограж-дение «ранчо».</p>	<p>14. Ме-тал-ли-ческ-ие проф-и-лиро-ван-ные листы (проф-настил) с высо-той про-филя до 20 мм с поли-мерным покры-тием.</p>	<p>15. Ме-тал-ли-ческ-ая канне-лиро-ван-ная (рифленая) сетка.</p> <p>16. Ме-тал-ли-ческ-ая свар-ная сетка.</p> <p>17. Ме-тал-ли-ческ-ая круче-ная сетка.</p> <p>18. Ме-тал-ли-ческ-ая сетка-рабица.</p> <p>19. По-лимер-ная 3-д сетка (евро-сетка).</p> <p>20. Со-тов-ый Поли-карбо-нат.</p>	<p>21. Ху-до-жес-т-венная ков-ка (руч-ное изго-товле-ние).</p>	<p>22. Па-нели из деревя-но-поли-мерного компо-зита (ДПК).</p> <p>23. Дос-ки из ДПК.</p> <p>24. План-кин из ДПК.</p> <p>25. Брус из ДПК.</p> <p>26. Деревя-нный штакет-ник (од-нос-торон-ный, шахмат-ка)</p> <p>27. До-щатое деревя-ное «лесен-ка» «решет-ка» «плетен-ка».</p>	<p>28. Лоза.</p> <p>29. Гор-быль.</p> <p>30. Брев-но.</p> <p>31. Ди-кий, ко-лотый камен-ь.</p> <p>32. По-ли-мер-ные и бето-нные имита-ции об-лицо-вочного кирпи-ча.</p> <p>33. По-ли-мер-ные и бето-нные имита-ции ка-мня.</p>	<p>36. Де-ко-ра-тив-ный желез-обетон-ный</p>	<p>37. Фи-ниш-ная отдел-ка бло-ков шу-ка-туркой с тек-сту-рами «коро-ед» «шуба», «гра-нуль», «ка-меш-ковая», «мра-морная крош-ка».</p> <p>38. Фи-ниш-ная отдел-ка бло-ков кера-ми-ческ-ой, клин-керной плиткой.</p>	<p>39. Же-ле-зные плит-ы.</p> <p>40. Шу-моза-щитные из спе-ци-ализиро-ван-ных панелей.</p> <p>41. Ко-ло-чая прово-лока.</p>	<p>42. Оди-нар-ный об-лицо-воч-ный кирпи-ч (клин-кер, кера-ми-ческ-ий).</p>	<p>43. Ги-перрес-со-ван-ный об-лицо-воч-ный кирпи-ч.</p> <p>44. Ко-лотый об-лицо-воч-ный кирпи-ч.</p> <p>45. По-лутор-ный, двой-ной об-лицо-воч-ный кирпи-ч (клин-кер, кера-ми-ческ-ий).</p> <p>46. Си-ликат-ный об-лицо-воч-ный кирпи-ч.</p>	<p>47. Мас-киро-вочная сетка.</p> <p>48. Фо-то-сетка.</p> <p>49. Ме-тал-ли-ческ-ая тка-ная сетка.</p> <p>50. Шу-катур-ная сетка.</p> <p>51. По-лимер-ная 3-д сетка из ро-ван-ных поли-мерных волокон (ПВХ).</p> <p>52. Ке-рамо-гранит.</p>	<p>53. Тка-ни.</p> <p>54. Кар-тон, бумага.</p> <p>55. Кро-вельные строи-тельные мате-риалы.</p> <p>56. Ке-рамо-гранит.</p> <p>57. Де-ревя-ные под-до-ны, бутыл-ки, оста-тки после прове-дения ремо-нта и строи-тель-ства, коробки, ящи-ки и иные упако-вочные мате-риалы, ши-ны и запас-ные части транс-портных сред-ств, иные подоб-ные изде-лия.</p> <p>58. Не-оштука-турен-ные (неокра-шен-ные) строи-тельные бло-ки</p>	<p>«НЕТ»</p>	<p>«НЕТ-П»</p>	<p>«НЕТ-П»</p>	<p>«НЕТ-П»</p>	<p>«НЕТ-П»</p>	<p>«НЕТ-П»</p>	<p>«НЕТ-П»</p>	<p>«НЕТ-П»</p>	<p>«НЕТ-П»</p>	<p>«НЕТ-П»</p>	<p>«НЕТ-П»</p>	<p>«НЕТ-П»</p>	<p>«НЕТ-П»</p>	<p>«НЕТ-П»</p>	<p>«НЕТ-П»</p>	<p>«НЕТ-П»</p>	<p>«НЕТ-П»</p>	<p>«НЕТ-П»</p>	<p>«НЕТ-П»</p>	<p>«НЕТ-П»</p>	<p>«НЕТ-П»</p>	<p>«НЕТ-П»</p>	<p>«НЕТ-П»</p>	<p>«НЕТ-П»</p>	<p>«НЕТ-П»</p>	<p>«НЕТ-П»</p>
<p>1. Мас-терские мелкого ремо-нта, ателье, ба-ни, парик-махер-ские, праче-чные, хим-чистки, похо-ронные бюро</p>	<p>«ДА»</p>	<p>«ДА»</p>	<p>«ДА»</p>	<p>«НЕТ»</p>	<p>«НЕТ»</p>	<p>«НЕТ»</p>	<p>«НЕТ»</p>	<p>«НЕТ»</p>	<p>«НЕТ»</p>	<p>«НЕТ»</p>	<p>«НЕТ»</p>	<p>«ДА-СПЕЦ»</p>	<p>«НЕТ»</p>	<p>«НЕТ»</p>	<p>«НЕТ»</p>	<p>«НЕТ»</p>	<p>«НЕТ»</p>																									
<p>2. Соци-альная Инф-раструк-тура</p>	<p>«ДА»</p>	<p>«ДА»</p>	<p>«НЕТ»</p>	<p>«НЕТ»</p>	<p>«НЕТ»</p>	<p>«НЕТ»</p>	<p>«НЕТ»</p>	<p>«НЕТ»</p>	<p>«НЕТ»</p>	<p>«НЕТ»</p>	<p>«НЕТ»</p>	<p>«НЕТ»</p>	<p>«НЕТ»</p>	<p>«НЕТ»</p>	<p>«НЕТ»</p>	<p>«НЕТ»</p>	<p>«НЕТ»</p>																									
<p>3. Объекты торго-вли и услуг</p>	<p>«ДА»</p>	<p>«ДА»</p>	<p>«НЕТ»</p>	<p>«НЕТ»</p>	<p>«НЕТ»</p>	<p>«НЕТ»</p>	<p>«НЕТ»</p>	<p>«НЕТ»</p>	<p>«НЕТ»</p>	<p>«НЕТ»</p>	<p>«НЕТ»</p>	<p>«НЕТ»</p>	<p>«НЕТ»</p>	<p>«НЕТ»</p>	<p>«НЕТ»</p>	<p>«НЕТ»</p>	<p>«НЕТ»</p>																									
<p>4. Объекты При-одо-рожного серви-са</p>	<p>«ДА»</p>	<p>«ДА»</p>	<p>«НЕТ»</p>	<p>«НЕТ»</p>	<p>«НЕТ»</p>	<p>«НЕТ»</p>	<p>«НЕТ»</p>	<p>«НЕТ»</p>	<p>«НЕТ»</p>	<p>«НЕТ»</p>	<p>«НЕТ»</p>	<p>«НЕТ»</p>	<p>«НЕТ»</p>	<p>«НЕТ»</p>	<p>«НЕТ»</p>	<p>«НЕТ»</p>	<p>«НЕТ»</p>																									
<p>5. Рынки</p>	<p>«ДА»</p>	<p>«ДА»</p>	<p>«НЕТ»</p>	<p>«НЕТ»</p>	<p>«НЕТ»</p>	<p>«НЕТ»</p>	<p>«НЕТ»</p>	<p>«НЕТ»</p>	<p>«НЕТ»</p>	<p>«НЕТ»</p>	<p>«НЕТ»</p>	<p>«НЕТ»</p>	<p>«НЕТ»</p>	<p>«НЕТ»</p>	<p>«НЕТ»</p>	<p>«НЕТ»</p>	<p>«НЕТ»</p>																									
<p>6. Мно-го-квартир-ная жи-лая за-строй-ка, бло-ки-ро-ван-ная жи-лая за-строй-ка</p>	<p>«ДА»</p>	<p>«ДА»</p>	<p>«НЕТ»</p>	<p>«НЕТ»</p>	<p>«НЕТ»</p>	<p>«НЕТ»</p>	<p>«НЕТ»</p>	<p>«НЕТ»</p>	<p>«НЕТ»</p>	<p>«НЕТ»</p>	<p>«НЕТ»</p>	<p>«НЕТ»</p>	<p>«НЕТ»</p>	<p>«НЕТ»</p>	<p>«НЕТ»</p>	<p>«НЕТ»</p>	<p>«НЕТ»</p>																									
<p>7. Инди-виду-альное жи-лищ-ное строи-тель-ство, бло-киро-ван-ная жи-лая за-строй-ка</p>	<p>«ДА»</p>	<p>«ДА»</p>	<p>«НЕТ»</p>	<p>«НЕТ»</p>	<p>«НЕТ»</p>	<p>«НЕТ»</p>	<p>«НЕТ»</p>	<p>«НЕТ»</p>	<p>«НЕТ-П»</p>	<p>«НЕТ-П»</p>	<p>«НЕТ-П»</p>	<p>«НЕТ-П»</p>	<p>«НЕТ-П»</p>	<p>«НЕТ-П»</p>	<p>«НЕТ-П»</p>	<p>«НЕТ-П»</p>	<p>«НЕТ-П»</p>																									
<p>8. Ли-чные подсоб-ные хо-зяй-ства, опород-ниче-ство, садо-вод-ство</p>	<p>«ДА»</p>	<p>«ДА»</p>	<p>«НЕТ»</p>	<p>«НЕТ»</p>	<p>«НЕТ»</p>	<p>«НЕТ»</p>	<p>«НЕТ»</p>	<p>«НЕТ»</p>	<p>«НЕТ-П»</p>	<p>«НЕТ-П»</p>	<p>«НЕТ-П»</p>	<p>«НЕТ-П»</p>	<p>«НЕТ-П»</p>	<p>«НЕТ-П»</p>	<p>«НЕТ-П»</p>	<p>«НЕТ-П»</p>	<p>«НЕТ-П»</p>																									
<p>9. Объекты гараж-но-го на-значе-ния</p>	<p>«ДА»</p>	<p>«НЕТ»</p>	<p>«НЕТ»</p>	<p>«НЕТ»</p>	<p>«НЕТ»</p>	<p>«НЕТ»</p>	<p>«НЕТ»</p>	<p>«НЕТ»</p>	<p>«НЕТ»</p>	<p>«НЕТ»</p>	<p>«НЕТ»</p>	<p>«НЕТ»</p>	<p>«НЕТ»</p>	<p>«НЕТ»</p>	<p>«НЕТ»</p>	<p>«НЕТ»</p>	<p>«НЕТ»</p>																									
<p>10. Плос-костные авто-стоянки</p>	<p>«ДА»</p>	<p>«ДА»</p>	<p>«НЕТ»</p>	<p>«НЕТ»</p>	<p>«НЕТ»</p>	<p>«НЕТ»</p>	<p>«НЕТ»</p>	<p>«НЕТ»</p>	<p>«НЕТ»</p>	<p>«НЕТ»</p>	<p>«НЕТ»</p>	<p>«НЕТ»</p>	<p>«НЕТ»</p>	<p>«НЕТ»</p>	<p>«НЕТ»</p>	<p>«НЕТ»</p>	<p>«НЕТ»</p>																									
<p>11. Ком-муналь-ное обслу-жи-вание</p>	<p>«ДА»</p>	<p>«ДА»</p>	<p>«НЕТ»</p>	<p>«НЕТ»</p>	<p>«НЕТ»</p>	<p>«НЕТ»</p>	<p>«НЕТ»</p>	<p>«НЕТ»</p>	<p>«НЕТ»</p>	<p>«НЕТ»</p>	<p>«НЕТ»</p>	<p>«НЕТ»</p>	<p>«НЕТ»</p>	<p>«НЕТ»</p>	<p>«НЕТ»</p>	<p>«НЕТ»</p>	<p>«НЕТ»</p>																									
<p>12. Обслу-жи-вание авто-транс-порта</p>	<p>«ДА»</p>	<p>«ДА»</p>	<p>«НЕТ»</p>	<p>«НЕТ»</p>	<p>«НЕТ-П»</p>	<p>«НЕТ-П»</p>	<p>«НЕТ-П»</p>	<p>«НЕТ-П»</p>	<p>«НЕТ»</p>	<p>«НЕТ»</p>	<p>«НЕТ»</p>	<p>«НЕТ»</p>	<p>«НЕТ»</p>	<p>«НЕТ-П»</p>	<p>«НЕТ-П»</p>	<p>«НЕТ-П»</p>	<p>«НЕТ-П»</p>																									
<p>13. Кладби-ща</p>	<p>«ДА»</p>	<p>«ДА»</p>	<p>«НЕТ»</p>	<p>«НЕТ»</p>	<p>«НЕТ»</p>	<p>«НЕТ»</p>	<p>«НЕТ»</p>	<p>«НЕТ»</p>	<p>«НЕТ»</p>	<p>«НЕТ»</p>	<p>«НЕТ»</p>	<p>«НЕТ»</p>	<p>«НЕТ»</p>	<p>«НЕТ»</p>	<p>«НЕТ»</p>	<p>«НЕТ»</p>	<p>«НЕТ»</p>																									
<p>14. Ритуаль-ная деятель-ность</p>	<p>«ДА»</p>	<p>«ДА»</p>																																								

Местоположение здания, строения, сооружения в городском округе Воскресенск (по основным типам архитектурно-художественной среды элементов планировочной структуры)	Цвет, цветовое сочетание «Ц» - цвет «Ц/Цс» - цвет и все сочетания с цветом	Ограничения использования цветов, цветовых сочетаний в зависимости от расположения здания, строения, сооружения вдоль приоритетных территорий формирования архитектурно-художественного облика городского округа Воскресенск «НЕТ» - не допускается для всех поверхностей, всех элементов зданий, строений, сооружений; «ДА» - допускается для всех поверхностей, всех элементов зданий, строений, сооружений; Частичное ограничение цвета, цветового сочетания: «НЕТ Н» - не допускается для некапитальных строений, сооружений; «НЕТ окна О» - не допускается для нестеклянных частей окон, витражей, дверей общественных зданий; «НЕТ кровля К» - не допускается для скатной кровли, козырьков, навесов общественных зданий; «НЕТ кровля» - не допускается для скатной кровли, козырьков, навесов общественных зданий; Частичное разрежение цвета, цветового сочетания: «ДА проем» - допускается для нестеклянных частей окон, витражей, дверей, ограждений, перилл, козырьков зданий, строений, сооружений; «ДА проем» - допускается для скатной кровли, элементов кровли, а также для стен, в случае если для стен и для скатной кровли одновременно используется листовая сталь, укладываемая методом фальцевания; «ДА декор ИЖС» - допускается для деревянного резного декора (наличников, курил, ветрениц, подкрылков, причелин, подтечин, розеток, кружев и иных резных орнаментальных элементов) переплетов, козырьков, крылец, иных подобных элементов фасадов и индивидуаль-ных жилых домов, деревянных зданий со скатной кровлей; «ДА ИЖС» - допускается для фасадов индивидуальных жилых домов, деревянных зданий со скатной кровлей; «ДА АЗС» - допускается для автозаправочных станций (комплексов); «ДА И-декор» - допускается для зданий в историческом стиле (при наличии аналогичной колористики на фасадах исторической застройки), зданий религиозного назначения; «ДА акценты СОЦ» - допускается для цветowych акцентов в отделке (облицовке) фасадов объектов образования, спорта, культуры, здравоохранения, социального обслуживания; «ДА акценты МКД» - допускается для цветowych акцентов в отделке (облицовке) фасадов многоквартирных среднетажных и многоэтажных домов; «ДА акценты» - допускается для цветowych акцентов в отделке (облицовке), декоративных элементов (арок, пилонов и иных подобных элементов) фасадов зданий (цветовые соотношения 50/50 (или близкие к этой пропорции) не допускаются).	Волье водных объектов общего пользования	Вдоль территории объектов культурного наследия с исторически связанными с ними территориями	Вдоль территории объектов, предназначенных для размещения государственных органов, государственного пенсионного фонда, органов местного самоуправления, судов, муниципальные услуги	Вдоль иных территорий
1	неоновый, флуоресцентный «Ц/Цс»	«НЕТ»	«НЕТ»	«НЕТ»	«НЕТ»	
2	5 и более цветов «Ц/Цс»	«НЕТ»	«НЕТ»	«НЕТ»	«НЕТ»	
3	фиолетовый «Ц/Цс»	«ДА АЗС», «ДА И-декор»	«ДА И-декор»	«ДА И-декор»	«ДА И-декор»	
4	черный-желтый «Цс»	«ДА АЗС», «ДА декор ИЖС», «ДА И-декор»	«ДА И-декор»	«ДА декор ИЖС», «ДА И-декор»	«ДА декор ИЖС», «ДА И-декор»	
5	красный-зеленый «Цс»	«ДА АЗС», «ДА И-декор»	«ДА И-декор»	«ДА И-декор»	«ДА И-декор»	
6	оранжевый-синий «Цс»	«ДА АЗС», «ДА И-декор»	«ДА И-декор»	«ДА И-декор»	«ДА И-декор»	
7	розовый-зеленый «Цс»	«ДА АЗС», «ДА И-декор»	«ДА И-декор»	«ДА И-декор»	«ДА И-декор»	
8	оранжевый-голубой «Цс»	«ДА АЗС», «ДА И-декор»	«ДА И-декор»	«ДА И-декор»	«ДА И-декор»	
9	желтый-синий «Цс»	«ДА АЗС», «ДА И-декор»	«ДА И-декор»	«ДА И-декор»	«ДА И-декор»	
10	черный-белый «Цс»	«ДА АЗС», «ДА декор ИЖС», «ДА И-декор»	«ДА И-декор»	«ДА декор ИЖС», «ДА И-декор»	«ДА декор ИЖС», «ДА И-декор»	
11	белый-синий «Цс»	«ДА АЗС», «ДА И-декор»	«ДА И-декор»	«ДА И-декор»	«ДА И-декор»	
12	белый-красный «Цс»	«ДА АЗС», «ДА И-декор»	«ДА И-декор»	«ДА И-декор»	«ДА И-декор»	
13	красный-желтый «Цс»	«ДА АЗС», «ДА И-декор»	«ДА И-декор»	«ДА И-декор»	«ДА И-декор»	
14	синий-красный «Цс»	«ДА АЗС», «ДА И-декор»	«ДА И-декор»	«ДА И-декор»	«ДА И-декор»	
15	голубой-красный «Цс»	«ДА АЗС», «ДА И-декор»	«ДА И-декор»	«ДА И-декор»	«ДА И-декор»	
16	черный-красный «Цс»	«ДА АЗС», «ДА И-декор»	«ДА И-декор»	«ДА И-декор»	«ДА И-декор»	
17	черный-оранжевый «Цс»	«ДА АЗС», «ДА И-декор»	«ДА И-декор»	«ДА И-декор»	«ДА И-декор»	
18	черный-синий «Цс»	«ДА АЗС», «ДА И-декор»	«ДА И-декор»	«ДА И-декор»	«ДА И-декор»	
19	черный-голубой «Цс»	«ДА АЗС», «ДА И-декор»	«ДА И-декор»	«ДА И-декор»	«ДА И-декор»	
20	черный-розовый «Цс»	«ДА АЗС», «ДА И-декор»	«ДА И-декор»	«ДА И-декор»	«ДА И-декор»	
21	черный-зеленый «Цс»	«ДА АЗС», «ДА И-декор»	«ДА И-декор»	«ДА И-декор»	«ДА И-декор»	
22	желтый-оранжевый «Цс»	«ДА АЗС», «ДА ИЖС», «ДА И-декор», «ДА акценты СОЦ», «ДА акценты МКД»	«ДА ИЖС», «ДА И-декор», «ДА акценты СОЦ», «ДА акценты МКД»	«ДА ИЖС», «ДА И-декор», «ДА акценты СОЦ», «ДА акценты МКД»	«ДА ИЖС», «ДА И-декор», «ДА акценты СОЦ», «ДА акценты МКД»	
23	розовый-желтый «Цс»	«ДА АЗС», «ДА ИЖС», «ДА И-декор», «ДА акценты СОЦ», «ДА акценты МКД»	«ДА ИЖС», «ДА И-декор», «ДА акценты СОЦ», «ДА акценты МКД»	«ДА ИЖС», «ДА И-декор», «ДА акценты СОЦ», «ДА акценты МКД»	«ДА ИЖС», «ДА И-декор», «ДА акценты СОЦ», «ДА акценты МКД»	
24	голубой-розовый «Цс»	«ДА АЗС», «ДА ИЖС», «ДА И-декор», «ДА акценты СОЦ», «ДА акценты МКД»	«ДА ИЖС», «ДА И-декор», «ДА акценты СОЦ», «ДА акценты МКД»	«ДА ИЖС», «ДА И-декор», «ДА акценты СОЦ», «ДА акценты МКД»	«ДА ИЖС», «ДА И-декор», «ДА акценты СОЦ», «ДА акценты МКД»	
25	красный-оранжевый «Цс»	«ДА АЗС», «ДА ИЖС», «ДА И-декор», «ДА акценты СОЦ», «ДА акценты МКД»	«ДА ИЖС», «ДА И-декор», «ДА акценты СОЦ», «ДА акценты МКД»	«ДА ИЖС», «ДА И-декор», «ДА акценты СОЦ», «ДА акценты МКД»	«ДА ИЖС», «ДА И-декор», «ДА акценты СОЦ», «ДА акценты МКД»	
26	синий-голубой «Цс»	«ДА АЗС», «ДА ИЖС», «ДА И-декор», «ДА акценты СОЦ», «ДА акценты МКД»	«ДА ИЖС», «ДА И-декор», «ДА акценты СОЦ», «ДА акценты МКД»	«ДА ИЖС», «ДА И-декор», «ДА акценты СОЦ», «ДА акценты МКД»	«ДА ИЖС», «ДА И-декор», «ДА акценты СОЦ», «ДА акценты МКД»	
27	синий-зеленый «Цс»	«ДА АЗС», «ДА ИЖС», «ДА И-декор», «ДА акценты СОЦ», «ДА акценты МКД»	«ДА ИЖС», «ДА И-декор», «ДА акценты СОЦ», «ДА акценты МКД»	«ДА ИЖС», «ДА И-декор», «ДА акценты СОЦ», «ДА акценты МКД»	«ДА ИЖС», «ДА И-декор», «ДА акценты СОЦ», «ДА акценты МКД»	
28	голубой-зеленый «Цс»	«ДА АЗС», «ДА ИЖС», «ДА И-декор», «ДА акценты СОЦ», «ДА акценты МКД»	«ДА ИЖС», «ДА И-декор», «ДА акценты СОЦ», «ДА акценты МКД»	«ДА ИЖС», «ДА И-декор», «ДА акценты СОЦ», «ДА акценты МКД»	«ДА ИЖС», «ДА И-декор», «ДА акценты СОЦ», «ДА акценты МКД»	
29	золотой «Ц»	«ДА И-декор»	«ДА И-декор»	«ДА И-декор»	«ДА И-декор»	
30	черный «Ц»	«ДА АЗС», «ДА И-декор», «ДА проем»	«ДА И-декор», «ДА проем»	«ДА И-декор», «ДА проем»	«ДА декор ИЖС», «ДА И-декор», «ДА проем»	
31	оранжевый «Ц»	«ДА АЗС», «ДА ИЖС», «ДА И-декор»	«ДА ИЖС», «ДА И-декор»	«ДА декор ИЖС», «ДА И-декор»	«ДА декор ИЖС», «ДА И-декор», «ДА акценты МКД»	
32	синий «Ц»	«ДА АЗС», «ДА ИЖС», «ДА И-декор»	«ДА ИЖС», «ДА И-декор»	«ДА декор ИЖС», «ДА И-декор»	«ДА декор ИЖС», «ДА И-декор», «ДА акценты МКД»	
33	красный «Ц»	«ДА АЗС», «ДА ИЖС», «ДА И-декор»	«ДА ИЖС», «ДА И-декор», «ДА акценты СОЦ», «ДА кровля»	«ДА ИЖС», «ДА И-декор», «ДА акценты СОЦ», «ДА кровля»	«ДА ИЖС», «ДА И-декор», «ДА акценты СОЦ», «ДА кровля»	
34	зеленый «Ц»	«ДА АЗС», «ДА ИЖС», «ДА И-декор», «ДА акценты СОЦ», «ДА кровля»	«ДА ИЖС», «ДА И-декор», «ДА акценты СОЦ», «ДА кровля»	«ДА ИЖС», «ДА И-декор», «ДА акценты СОЦ», «ДА кровля»	«ДА ИЖС», «ДА И-декор», «ДА акценты СОЦ», «ДА кровля»	
35	белый «Ц»	«ДА», «НЕТ окна О», «НЕТ кровля», «НЕТ Н»	«ДА», «НЕТ окна О», «НЕТ кровля», «НЕТ Н»	«ДА», «НЕТ окна О», «НЕТ кровля», «НЕТ Н»	«ДА», «НЕТ окна О», «НЕТ кровля», «НЕТ Н»	
36	желтый «Ц»	«ДА», «НЕТ окна О», «НЕТ кровля», «НЕТ Н»	«ДА», «НЕТ окна О», «НЕТ кровля», «НЕТ Н»	«ДА», «НЕТ окна О», «НЕТ кровля», «НЕТ Н»	«ДА», «НЕТ окна О», «НЕТ кровля», «НЕТ Н»	
37	голубой «Ц»	«ДА», «НЕТ окна О», «НЕТ кровля», «НЕТ Н»	«ДА», «НЕТ окна О», «НЕТ кровля», «НЕТ Н»	«ДА», «НЕТ окна О», «НЕТ кровля», «НЕТ Н»	«ДА», «НЕТ окна О», «НЕТ кровля», «НЕТ Н»	
38	розовый «Ц»	«ДА», «НЕТ окна О», «НЕТ кровля», «НЕТ Н»	«ДА», «НЕТ окна О», «НЕТ кровля», «НЕТ Н»	«ДА», «НЕТ окна О», «НЕТ кровля», «НЕТ Н»	«ДА», «НЕТ окна О», «НЕТ кровля», «НЕТ Н»	
39	серый «Ц/Цс»	«ДА», «НЕТ окна О», «НЕТ кровля», «НЕТ Н»	«ДА», «НЕТ окна О», «НЕТ кровля», «НЕТ Н»	«ДА», «НЕТ окна О», «НЕТ кровля», «НЕТ Н»	«ДА», «НЕТ окна О», «НЕТ кровля», «НЕТ Н»	
40	коричневый «Ц/Цс»	«ДА», «НЕТ окна О», «НЕТ кровля», «НЕТ Н»	«ДА», «НЕТ окна О», «НЕТ кровля», «НЕТ Н»	«ДА», «НЕТ окна О», «НЕТ кровля», «НЕТ Н»	«ДА», «НЕТ окна О», «НЕТ кровля», «НЕТ Н»	
41	бежевый «Ц/Цс»	«ДА», «НЕТ окна О», «НЕТ кровля», «НЕТ Н»	«ДА», «НЕТ окна О», «НЕТ кровля», «НЕТ Н»	«ДА», «НЕТ окна О», «НЕТ кровля», «НЕТ Н»	«ДА», «НЕТ окна О», «НЕТ кровля», «НЕТ Н»	
42	природные поверхности* (дерево, камень, металл, керамика (имитация))	«ДА», «НЕТ окна О», «НЕТ кровля», «НЕТ Н»	«ДА», «НЕТ окна О», «НЕТ кровля», «НЕТ Н»	«ДА», «НЕТ окна О», «НЕТ кровля», «НЕТ Н»	«ДА», «НЕТ окна О», «НЕТ кровля», «НЕТ Н»	

Территории ведения гражданами садоводства или огородничества для собственных нужд, преимущественно индвигуальная жилищная застройка, блокированная жилищная застройка	1	неоновый, флуоресцентный «Ц/Ц»	«НЕТ»	«НЕТ»	«НЕТ»	«НЕТ»	«НЕТ»	«НЕТ»
	2	золотой «ц»	«ДА И-декор»	«ДА И-декор»	«ДА И-декор»	«ДА И-декор»	«ДА И-декор»	«ДА И-декор», «ДА декор ИЖС»
	3	5 и более цветов «цс»	«ДА АЗС», «ДА И-декор»	«ДА И-декор»	«ДА И-декор»	«ДА И-декор»	«ДА И-декор»	«ДА», «НЕТ окна О», «НЕТ кровля», «НЕТ Н»
	4	фиолетовый «ц/цс»						
	5	черный-желтый «цс»						
	6	красный-зеленый «цс»						
	7	оранжевый-синий «цс»						
	8	розовый-зеленый «цс»						
	9	оранжевый-голубой «цс»						
	10	желтый-синий «цс»						
	11	черный-белый «цс»						
	12	белый-синий «цс»	«ДА АЗС», «ДА декор ИЖС», «ДА И-декор»	«ДА И-декор»	«ДА И-декор»	«ДА И-декор»	«ДА декор ИЖС», «ДА И-декор»	«ДА», «НЕТ окна О», «НЕТ кровля», «НЕТ Н»
	13	белый-красный «цс»						
	14	синий-красный «цс»	«ДА АЗС», «ДА И-декор»	«ДА И-декор»	«ДА И-декор»	«ДА И-декор»	«ДА ИЖС», «ДА И-декор»	«ДА ИЖС», «ДА И-декор»
	15	голубой-красный «цс»						
	16	красный-желтый «цс»						
	17	черный-красный «цс»						
	18	черный-оранжевый «цс»						
	19	черный-синий «цс»						
	20	черный-голубой «цс»						
	21	черный-розовый «цс»						
	22	черный-зеленый «цс»						
	23	черный «ц»	«ДА АЗС», «ДА декор ИЖС», «ДА И-декор», «ДА проем»	«ДА И-декор», «ДА проем»	«ДА И-декор», «ДА проем»	«ДА декор ИЖС», «ДА И-декор», «ДА проем»	«ДА И-декор», «ДА проем»	«ДА декор ИЖС», «ДА И-декор», «ДА проем», «ДА кровля»
	24	розовый-желтый «цс»	«ДА АЗС», «ДА ИЖС», «ДА И-декор», «ДА акцент-ты СОЦ»	«ДА И-декор»	«ДА И-декор»	«ДА ИЖС», «ДА И-декор», «ДА акцент-ты СОЦ»	«ДА И-декор»	«ДА», «НЕТ окна О», «НЕТ кровля», «НЕТ Н»
	25	желтый-оранжевый «цс»						
	26	красный-оранжевый «цс»						
	27	синий-голубой «цс»						
	28	голубой-розовый «цс»						
	29	синий-зеленый «цс»						
	30	голубой-зеленый «цс»						
	31	красный «ц»	«ДА АЗС», «ДА ИЖС», «ДА И-декор», «ДА акцент-ты», «ДА кровля»	«ДА ИЖС», «ДА И-декор», «ДА кровля»	«ДА ИЖС», «ДА И-декор», «ДА кровля»	«ДА ИЖС», «ДА И-декор», «ДА акцент-ты», «ДА кровля»	«ДА ИЖС», «ДА И-декор», «ДА кровля»	«ДА», «НЕТ окна О», «НЕТ кровля», «НЕТ Н»
	32	зеленый «ц»						
	33	белый «ц»	«ДА», «НЕТ окна О», «НЕТ кровля», «НЕТ Н»	«ДА», «НЕТ окна О», «НЕТ кровля», «НЕТ Н»	«ДА», «НЕТ окна О», «НЕТ кровля», «НЕТ Н»	«ДА», «НЕТ окна О», «НЕТ кровля», «НЕТ Н»	«ДА», «НЕТ окна О», «НЕТ кровля», «НЕТ Н»	«ДА», «НЕТ окна О», «НЕТ кровля», «НЕТ Н»
	34	желтый «ц»						
	35	голубой «цс»						
	36	розовый «цс»						
	37	оранжевый «цс»						
	38	синий «цс»						
	39	серый «ц/цс»	«ДА»	«ДА»	«ДА»	«ДА»	«ДА»	«ДА»
	40	коричневый «ц/цс»						
	41	бежевый «ц/цс»						
	42	природные поверхности* (дерево, камень, металл, керамика (имитация))						

Район, микрорайон, квартал с застройкой преимущественно малоэтаж-ными многоквартирными жилыми домами, блокирован-ными жилыми домами, среднеэтаж-ными жилыми домами	1	неоновый, флуоресцентный «Ц/Ц»	«НЕТ»	«НЕТ»	«НЕТ»	«НЕТ»	«НЕТ»	«НЕТ»	«НЕТ»	
	2	золотой «Ц/Ц»	«ДА И-декор»	«ДА И-декор»	«ДА И-декор»	«ДА И-декор»	«ДА И-декор»	«ДА И-декор»	«ДА И-декор»	
	3	фиолетовый «Ц/Ц»	«ДА АЗС», «ДА И-декор»	«ДА И-декор»	«ДА И-декор»	«ДА И-декор»	«ДА И-декор»	«ДА И-декор»	«ДА ИЖС», «ДА И-декор»	
	4	более 5-ти цветов «Ц»								
	5	черный-желтый «Ц/Ц»								
	6	красный-зеленый «Ц»								
	7	оранжевый-синий «Ц»								
	8	розовый-зеленый «Ц»								
	9	оранжевый-голубой «Ц»								
	10	желтый-синий «Ц»								
	11	черный-белый «Ц»								
	12	белый-синий «Ц»	«ДА АЗС», «ДА декор ИЖС», «ДА И-декор»	«ДА И-декор»	«ДА И-декор»	«ДА декор ИЖС», «ДА И-декор»	«ДА декор ИЖС», «ДА И-декор»	«ДА декор ИЖС», «ДА И-декор»	«ДА декор ИЖС», «ДА И-декор»	«ДА декор ИЖС», «ДА И-декор»
	13	белый-красный «Ц»								
	14	черный-красный «Ц»	«ДА АЗС», «ДА И-декор»	«ДА И-декор»	«ДА И-декор»	«ДА И-декор»	«ДА И-декор»	«ДА И-декор»	«ДА декор ИЖС», «ДА И-декор»	
	15	черный-оранжевый «Ц»								
	16	черный-синий «Ц»								
	17	черный-голубой «Ц»								
	18	черный-розовый «Ц»								
	19	черный-зеленый «Ц»								
	20	синий-красный «Ц»								
	21	голубой-красный «Ц»								
	22	красный-желтый «Ц»								
	23	черный «Ц»	«ДА АЗС», «ДА И-декор», «ДА проем»	«ДА И-декор», «ДА проем»	«ДА И-декор», «ДА проем»	«ДА И-декор», «ДА проем»	«ДА И-декор», «ДА проем»	«ДА И-декор», «ДА проем»	«ДА декор ИЖС», «ДА И-декор», «ДА проем», «ДА кровля»	
	24	желтый-оранжевый «Ц»	«ДА АЗС», «ДА ИЖС», «ДА И-декор», «ДА акценту СОЦ», «ДА акценту МКД»	«ДА ИЖС», «ДА И-декор», «ДА акценту СОЦ», «ДА акценту МКД»	«ДА И-декор»	«ДА ИЖС», «ДА И-декор», «ДА акценту СОЦ», «ДА акценту МКД»	«ДА ИЖС», «ДА И-декор», «ДА акценту СОЦ», «ДА акценту МКД»	«ДА ИЖС», «ДА И-декор», «ДА акценту СОЦ», «ДА акценту МКД»	«ДА декор ИЖС», «ДА И-декор», «ДА проем», «ДА кровля»	
	25	красный-оранжевый «Ц»								
	26	синий-голубой «Ц»								
	27	розовый-желтый «Ц»								
	28	голубой-розовый «Ц»								
	29	синий-зеленый «Ц»								
	30	голубой-зеленый «Ц»								
	31	оранжевый «Ц»								
	32	синий «Ц»								
	33	красный «Ц»	«ДА АЗС», «ДА ИЖС», «ДА И-декор», «ДА акценту СОЦ», «ДА кровля»	«ДА ИЖС», «ДА И-декор», «ДА кровля»	«ДА ИЖС», «ДА И-декор», «ДА кровля»	«ДА ИЖС», «ДА И-декор», «ДА акценту СОЦ», «ДА кровля»	«ДА ИЖС», «ДА И-декор», «ДА акценту СОЦ», «ДА кровля»	«ДА ИЖС», «ДА И-декор», «ДА акценту СОЦ», «ДА акценту МКД», «ДА кровля»	«ДА ИЖС», «ДА И-декор», «ДА акценту СОЦ», «ДА акценту МКД», «ДА кровля»	
	34	зеленый «Ц»								
	35	белый «Ц»	«ДА», «НЕТ окна О», «НЕТ кровля», «НЕТ Н»	«ДА», «НЕТ окна О», «НЕТ кровля», «НЕТ Н»	«ДА», «НЕТ окна О», «НЕТ кровля», «НЕТ Н»	«ДА», «НЕТ окна О», «НЕТ кровля», «НЕТ Н»	«ДА», «НЕТ окна О», «НЕТ кровля», «НЕТ Н»	«ДА», «НЕТ окна О», «НЕТ кровля», «НЕТ Н»	«ДА», «НЕТ окна О», «НЕТ кровля», «НЕТ Н»	
	36	желтый «Ц»								
	37	голубой «Ц»								
	38	розовый «Ц»								
	39	серый «Ц/Ц»	«ДА»	«ДА»	«ДА»	«ДА»	«ДА»	«ДА»	«ДА»	
	40	коричневый «Ц/Ц»								
	41	бежевый «Ц/Ц»								
	42	природные поверхности* (дерево, камень, металл, керамика (имитации))								

1	неоновый, флуоресцентный «Ц/Ц»	«НЕТ»	«НЕТ»	«НЕТ»	«НЕТ»	«НЕТ»	«НЕТ»	«НЕТ»
2	золотой «Ц/Ц»	«ДА И-декор»	«ДА И-декор»	«ДА И-декор»	«ДА И-декор»	«ДА И-декор»	«ДА И-декор»	«ДА И-декор»
3	фиолетовый «Ц/Ц»	«ДА АЗС», «ДА И-декор»	«ДА И-декор»	«ДА И-декор»	«ДА И-декор»	«ДА И-декор»	«ДА И-декор»	«ДА И-декор»
4	красный-зеленый «Ц»							
5	черный-желтый «Ц»							
6	белый-синий «Ц»							
7	черный-белый «Ц»							
8	черный-красный «Ц»							
9	черный-оранжевый «Ц»							
10	черный-синий «Ц»							
11	черный-голубой «Ц»							
12	черный-розовый «Ц»							
13	черный-зеленый «Ц»							
14	черный «Ц»	«ДА АЗС», «ДА И-декор», «ДА проем»	«ДА И-декор», «ДА проем»	«ДА И-декор», «ДА проем»	«ДА И-декор», «ДА проем»	«ДА И-декор», «ДА проем»	«ДА И-декор», «ДА проем»	«ДА И-декор», «ДА проем»
15	5 и более цветов «Ц»	«ДА АЗС», «ДА акцент», МКД», «ДА И-декор», «ДА акцент», СОЦ»	«ДА акцент», МКД», «ДА И-декор», «ДА акцент», СОЦ»	«ДА И-декор»	«ДА И-декор»	«ДА акцент», МКД», «ДА И-декор», «ДА акцент», СОЦ»	«ДА И-декор»	«ДА акцент», МКД», «ДА И-декор», «ДА акцент», СОЦ»
16	белый-красный «Ц»							
17	оранжевый-синий «Ц»							
18	розовый-зеленый «Ц»							
19	голубой-красный «Ц»							
20	желтый-синий «Ц»							
21	оранжевый-голубой «Ц»							
22	синий-красный «Ц»							
23	красный-желтый «Ц»							
24	желтый-оранжевый «Ц»	«ДА АЗС», «ДА акцент», «ДА И-декор»	«ДА акцент», «ДА И-декор»	«ДА акцент», «ДА И-декор»	«ДА акцент», «ДА И-декор»	«ДА акцент», «ДА И-декор»	«ДА акцент», «ДА И-декор»	«ДА акцент», «ДА И-декор»
25	розовый-желтый «Ц»							
26	красный-оранжевый «Ц»							
27	синий-голубой «Ц»							
28	синий-зеленый «Ц»							
29	голубой-зеленый «Ц»							
30	голубой-розовый «Ц»							
31	синий «Ц»							
32	красный «Ц»							
33	белый «Ц»							
34	оранжевый «Ц»							
35	зеленый «Ц»	«ДА АЗС», «ДА И-декор», «ДА акцент», «ДА кровля»	«ДА И-декор», «ДА акцент», «ДА кровля»	«ДА ИЖС», «ДА И-декор», «ДА кровля»	«ДА ИЖС», «ДА И-декор», «ДА кровля»	«ДА ИЖС», «ДА И-декор», «ДА кровля»	«ДА ИЖС», «ДА И-декор», «ДА кровля»	«ДА И-декор», «ДА акцент», «ДА кровля»
36	желтый «Ц»	«ДА», «НЕТ окна О», «НЕТ кровля», «НЕТ Н»	«ДА», «НЕТ окна О», «НЕТ кровля», «НЕТ Н»	«ДА», «НЕТ окна О», «НЕТ кровля», «НЕТ Н»	«ДА», «НЕТ окна О», «НЕТ кровля», «НЕТ Н»	«ДА», «НЕТ окна О», «НЕТ кровля», «НЕТ Н»	«ДА», «НЕТ окна О», «НЕТ кровля», «НЕТ Н»	«ДА», «НЕТ окна О», «НЕТ кровля», «НЕТ Н»
37	голубой «Ц»							
38	розовый «Ц»							
39	серый «Ц/Ц»							
40	коричневый «Ц/Ц»							
41	бежевый «Ц/Ц»							
42	природные поверхности* (дерево, камень, металл, керамика (имитации))							

Перечень нестационарных торговых объектов

Виды нестационарных торговых объектов		Объекты благоустройства, элементы благоустройства нестационарных торговых объектов		
		Перечень элементов благоустройства, объектов благоустройства места размещения нестационарного торгового объекта		Применяемые типы нестационарных строений, сооружений
		Обязательные (основные)	Допустимые (второстепенные)	
1	Павильон	<ul style="list-style-type: none"> - нестационарное строение, сооружение - пешеходная коммуникация до входа - площадка с твердым (усовершенствованным) покрытием - информационно-декоративная вывеска, информационная доска - урна - освещение в вечерне-ночное время суток источниками света системы наружного освещения - элементы, обеспечивающие доступность, в том числе для МГН - мобильное озеленение (при «глухих» фасадах протяженностью более 5,0 м, располагаемых вдоль тротуаров) 	<ul style="list-style-type: none"> - водные устройства - праздничное оформление - МАФ - выносное холодильное оборудование, торговый автомат (вендинговый автомат) - общественный туалет нестационарного типа 	Павильон
2	Киоск	<ul style="list-style-type: none"> - нестационарное строение, сооружение - пешеходная коммуникация до входа (прилавка) - площадка с твердым (усовершенствованным) покрытием или деревянный настил - информационно-декоративная вывеска, информационная доска - урна - освещение в вечерне-ночное время суток источниками света системы наружного освещения - элементы, обеспечивающие доступность, в том числе для МГН - мобильное озеленение (при «глухих» фасадах протяженностью более 5,0 м, располагаемых вдоль тротуаров) 	<ul style="list-style-type: none"> - водные устройства - праздничное оформление - МАФ - выносное холодильное оборудование, торговый автомат (вендинговый автомат) - общественный туалет нестационарного типа 	Киоск
3	Торговая палатка	<ul style="list-style-type: none"> - нестационарное строение, сооружение - пешеходная коммуникация до входа (прилавка) - площадка с твердым (усовершенствованным) покрытием или деревянный настил - информационно-декоративная вывеска, информационная доска - урна - освещение в вечерне-ночное время суток источниками света системы наружного освещения - элементы, обеспечивающие доступность, в том числе для МГН 	<ul style="list-style-type: none"> - праздничное оформление 	Палатка
4	Торговая галерея (выполненный в едином архитектурном решении нестационарный торговый объект, состоящий из совокупности, но не более пяти (в одном ряду) специализированных павильонов или киосков, симметрично расположенных напротив друг друга, обеспечивающих беспрепятственный проход для покупателей, объединенных под единой временной светопрозрачной кровлей, не несущей теплоизоляционную функцию)	<ul style="list-style-type: none"> - группа нестационарных строений, сооружений - крыша (кровля) - пешеходная коммуникация до входа (прилавка) - площадка с твердым (усовершенствованным) покрытием или деревянный настил - информационно-декоративная вывеска, информационная доска - урны - освещение в вечерне-ночное время суток источниками света системы наружного освещения - элементы, обеспечивающие доступность, в том числе для МГН - мобильное озеленение (при «глухих» фасадах протяженностью более 5,0 м, располагаемых вдоль тротуаров) 	<ul style="list-style-type: none"> - водные устройства - праздничное оформление - МАФ - выносное холодильное оборудование, торговый автомат (вендинговый автомат) - оборудованная площадка сезонного (летнего) кафе - общественный туалет нестационарного типа 	Павильон Киоск
5	Пункт быстрого питания (павильон или киоск, специализирующийся на продаже изделий из полуфабрикатов высокой степени готовности в потребительской упаковке, обеспечивающей термическую обработку пищевого продукта)	<ul style="list-style-type: none"> - группа нестационарных строений, сооружений - пешеходная коммуникация до входа (прилавка) - площадка с твердым (усовершенствованным) покрытием или деревянный настил - информационно-декоративная вывеска, информационная доска - урна - освещение в вечерне-ночное время суток источниками света системы наружного освещения - элементы, обеспечивающие доступность, в том числе для МГН 	<ul style="list-style-type: none"> - водные устройства - праздничное оформление - МАФ - выносное холодильное оборудование, торговый автомат (вендинговый автомат) - оборудованная площадка сезонного (летнего) кафе - общественный туалет нестационарного типа 	Киоск Павильон
6	Мобильный пункт быстрого питания (передвижное сооружение (автокафе), специализирующееся на продаже изделий из полуфабрикатов высокой степени готовности в потребительской упаковке, обеспечивающей термическую обработку пищевого продукта)	<ul style="list-style-type: none"> - площадка с твердым (усовершенствованным) покрытием или деревянный настил - пешеходная коммуникация до входа (прилавка) - информационно-декоративная вывеска, информационная доска - урна - освещение в вечерне-ночное время суток источниками света системы наружного освещения - элементы, обеспечивающие доступность, в том числе для МГН 	<ul style="list-style-type: none"> - праздничное оформление 	-
7	Выносное холодильное оборудование (холодильник для хранения и реализации прохладительных напитков и мороженого)	<ul style="list-style-type: none"> - площадка с твердым (усовершенствованным) покрытием или деревянный настил - пешеходная коммуникация до входа (прилавка) - урна - освещение в вечерне-ночное время суток источниками света системы наружного освещения - элементы, обеспечивающие доступность, в том числе для МГН 	<ul style="list-style-type: none"> - праздничное оформление - пешеходная коммуникация до входа (прилавка) 	-
8	Торговый автомат (вендинговый автомат) (временное техническое устройство, сооружение или конструкция, осуществляющее продажу штучного товара, оплата и выдача которого осуществляется с помощью технических приспособлений, не требующих непосредственного участия продавца)	<ul style="list-style-type: none"> - площадка с твердым (усовершенствованным) покрытием или деревянный настил - пешеходная коммуникация до входа (прилавка) - урна - освещение в вечерне-ночное время суток источниками света системы наружного освещения - элементы, обеспечивающие доступность, в том числе для МГН 	<ul style="list-style-type: none"> - праздничное оформление 	-
9	Бахчевой развал (нестационарный торговый объект, представляющий собой специально оборудованную временную конструкцию в виде обособленной открытой площадки или установленной торговой палатки, предназначенный для продажи сезонных бахчевых культур)	<ul style="list-style-type: none"> - нестационарное строение, сооружение - пешеходная коммуникация до входа (прилавка) - площадка с твердым (усовершенствованным) покрытием или деревянный настил - информационно-декоративная вывеска, информационная доска - урна - освещение в вечерне-ночное время суток источниками света системы наружного освещения - элементы, обеспечивающие доступность, в том числе для МГН 	<ul style="list-style-type: none"> - место экспонирования - праздничное оформление 	Палатка
10	Передвижное сооружение (изотермические емкости и цистерны, прочие передвижные объекты)	<ul style="list-style-type: none"> - площадка с твердым (усовершенствованным) покрытием или деревянный настил - пешеходная коммуникация до входа (прилавка) - урна - освещение в вечерне-ночное время суток источниками света системы наружного освещения - элементы, обеспечивающие доступность, в том числе для МГН 	<ul style="list-style-type: none"> - праздничное оформление 	-

